

Diagnóstico de la Comunidad de Santo Domingo

Elaboración: Equipo Técnico GTI-CIPLA

*Diciembre 2009
La Paz-Bolivia*

PLAN DE VIDA DEL PUEBLO LECO DE APOLO

AUTOR

Central Indígena del Pueblo Leco de Apolo (CIPLA)

DIRECTORIO DE CIPLA RESPONSABLE DE LA ELABORACIÓN (2007-2009)

Aldo Chambí Silva – Capitán Grande CIPLA

Eddy Enríquez García – Vicepresidente CIPLA

Valeriano Ara – Secretario de Salud

Simeón Villarreal Capiona – Secretario de Organización

DIRECTORIO DE CIPLA RESPONSABLE DEL INICIO DE LA IMPLEMENTACIÓN (2009-2011)

Ramiro Vargas Coajera – Capitán Grande

Arnold Aviana Mullisaca – Segundo Capitán

Cosmer Pala Capiona – Secretario de Recursos Naturales

Félix Araona – Secretario de Salud

Valeriano Ara – Secretario de Educación

EQUIPO TÉCNICO DE APOYO AL PROCESO

Equipo técnico local CIPLA

Dionisio Gutiérrez Cubo – Coordinador Indígena Inicio Plan de Vida (2007)

Leonardo Sompero Mancilla – Coordinador Indígena Plan de Vida (2008)

Elvio Escobar Mamani – Técnico Indígena en RRNN y Coordinador Indígena Plan de Vida (2008)

José Beltrán Condori Choque – Coordinador Indígena Plan de Vida (2009)

Ángel Durán Laura – Asesor Técnico indígena en temas organizacionales

Ovidio Durán Mariaca – Técnico profesional en temas Normativos e Institucionales

Raúl Aguilar Vásquez – Asesor Legal e Institucional

Lenny Ara Gálvez – Técnico Indígena en DRPs

Reynaldo Ferrufino Machaca – Técnico Indígena en Capacitación

Simeón Villarreal Capiona – Técnico Indígena en temas Socioculturales

Nelson Laura Villanueva – Técnico Indígena en Temas Económico Productivos

Dino Yarari Silva – Técnico Indígena en temas Económico Productivos

Justino Cuajera Abiana – Técnico Indígena en RRNN y OT

Noel Durán Laura – Técnico Indígena en temas Organizacionales

Sabino Sompero Mancilla – Técnico Indígena en temas Normativos

Saturnino Orihuela – Técnico Indígena Temas Sociales y Culturales

Equipo CIDOB - GTI

Simar Muiba Núñez – Técnico profesional en temas Económico Productivos. Responsable Sistematización, Redacción y Edición del Plan de Vida

Mario Paniagua Ortega – Técnico profesional en temas Económicos y Productivos

Marco Antonio Patiño Fernández – Técnico profesional en Temas Socioculturales

Sergio A. Gonzales Iñiguez – Técnico profesional en Temas Socioculturales

Pedro Agreda Farrel – Técnico profesional en RRNN y OT

Cecilia Rea Céspedes – Técnica profesional en Capacitación

Equipo WCS-Bolivia

Oscar Loayza Cossio – Coordinación General del Proceso. Revisión y Edición del Plan de Vida.

Teddy Siles Lazo – Coordinador Temas Territoriales y Biogeográficos

Enrique Domic Rivadeneira – Técnico en Planificación Territorial e Información Biogeográfica

Huascar Morales Quintela – Técnico en Planificación Territorial e Información Biogeográfica

Equipo CI-Bolivia

Cándido Pastor – Seguimiento y revisión del Plan de Vida

Rodrigo Mariaca – Seguimiento y revisión del Plan de Vida.

COORDINACIÓN CON GOBIERNO NACIONAL:

Ministerio de Medio Ambiente y Agua - Viceministerio de Medio Ambiente, Biodiversidad, Cambios Climáticos y Gestión y Desarrollo Forestal

Ministerio de Planificación y Coordinación - Dirección General de Planificación Territorial – Lic. Ariel Rocabado Zannier

COORDINACIÓN CON COOPERACIÓN

Lilian Painter – Directora WCS - Bolivia

Eduardo Forno – Director CI

Gonzalo Mérida – Coordinador por COSUDE

CIPLA

La Paz: Zona Miraflores, Edificio Olimpia Piso 1, Oficina 103

Telefax 2-2913384

Apolo: Población de Apolo, Provincia Franz Tamayo

La Paz - Bolivia

Diciembre 2009

TABLA DE CONTENIDO

1	HISTORIA	1
2	ORGANIZACIÓN	1
3	DEMOGRAFÍA	3
3.1	Dinámica demográfica	3
3.2	Idiomas que se hablan en la comunidad.	6
3.3	Documentos de Identidad	6
4	SALUD	7
4.1	Medicina Tradicional.....	7
4.2	Medicina Formal.	7
5	EDUCACIÓN	7
5.1	Educación Formal.....	7
5.2	Educación alternativa	8
5.3	Escolaridad de la población.....	8
6	SERVICIOS BÁSICOS	8
6.1	Fuentes de iluminación y energía eléctrica	8
6.2	Acceso y uso a fuente de agua	8
6.3	Uso y acceso a letrinas y deposición de excretas	9
6.4	Tipo de vivienda	9
6.5	Sistema vial y transporte	9
6.6	Medios de comunicación	9
7	RECURSOS NATURALES	9
7.1	Descripción general.....	9
7.1.1	Ubicación y colindancias	9
7.1.2	Altura y topografía	10
7.1.3	Hidrografía e hidrología	10
7.1.4	Áreas culturales	10
7.2	Uso de los recursos naturales	10
7.2.1	Recursos naturales renovables	10
7.2.1.1	Forestal no maderable	10
7.2.1.2	Forestal maderable	12
7.2.1.3	Animales silvestres	12
7.2.2	Recursos naturales no renovables	14
7.2.2.1	Minería	14
8	CONTROL TERRITORIAL	14
9	PRODUCCIÓN Y ECONOMÍA	18
9.1	Agricultura	18
9.1.1	Principales cultivos de la comunidad	18
9.1.2	Calendario agrícola	19
9.1.3	Proceso de producción	19
9.1.4	Principales plagas de los cultivos	20

9.2	Pecuaria	21
9.2.1	Principales animales que crían en la comunidad	21
9.2.2	Técnicas de cría y manejo de animales	22
9.2.3	Principales plagas en el sector pecuario	22
9.3	Sub-productos y artesanías	22
9.3.1	Subproductos de origen agrícola	22
9.3.2	Subproductos de origen del monte y de animales de cría	23
ANEXOS		24

1 HISTORIA

De acuerdo a los relatos de las personas mayores de la comunidad Santo Domingo, esta comunidad data del año 1616; cuando en estos tiempos, cierto domingo, llegó un misionero Jesuita a la comunidad por primera vez a celebrar una misa bautizando el lugar con el nombre de Santo Domingo, desde ese entonces el lugar quedó consagrado con el nombre de Santo Domingo.

Posteriormente el 10 de octubre del año 1978, fue constituida como comunidad independiente, según relata el acta de fundación los fundadores fueron: Ignacio Quispe, Benedicto Cuqui, Lorenzo Cuqui, Manuel Caqui, Ángel Zapata, Secretario Ejecutivo de la Federación de Campesinos, Zenobio Taraniapo, Juan Chambi y otros. La comunidad según acta de fundación tenía 151 habitantes entre hombres, mujeres, niños y niñas.

Anteriormente vivieron en la comunidad de Santo Domingo Mariano Taraniapo, Antanacio Cuqui, Petrona Carrizales, David Taraniapo, Manuel Taraniapo, Alejo Taraniapo, Francisco Quenallata, Gabriel Chambi, mariano Caqui, Bárbara Caqui, Juan Caqui, Melchora Canaza, Sebastián Quitihuari y muchos otros hermanos.

2 ORGANIZACIÓN

La comunidad de Santo Domingo pertenece a la organización CIPLA (Central Indígena del Pueblo Leco de Apolo). Su estructura orgánica está conformada y organizada desde el nivel de TCO, representada por la CIPLA; posterior a ello se encuentra como instancia de decisión la organización comunal que a través de las asambleas (ordinarias y extraordinarias) promueve el control social y genera un ámbito constante de discusión y resolución de conflictos. Otra instancia de coordinación son las reuniones de planificación. Como ente representativo se encuentra la parte ejecutiva representadas por el cacique y segundo cacique comunal y todas sus secretarías, los cuales representan a la población en todo tipo de acontecimiento. Como parte operativa se tiene seis secretarías encargadas de cumplir y hacer cumplir las disposiciones emanadas por la organización comunal. Como forma de relacionamiento específico se cuenta con una junta escolar, el comité comunal de coca, de deportes, comité de agua y AREJA (Asociación de recolectores de Jatata); todas ellas mantienen un regular relacionamiento con la directiva comunal.

La Comunidad actualmente cuenta con una nueva directiva la cual tiene una gran comunicación con sus bases, donde la participación es activa. Antes no había un seguimiento y constancia en la ejecución de las funciones encomendadas, por el momento se cumple con las determinaciones tomadas.

ORGANIGRAMA DE LA COMUNIDAD DE SANTO DOMINGO

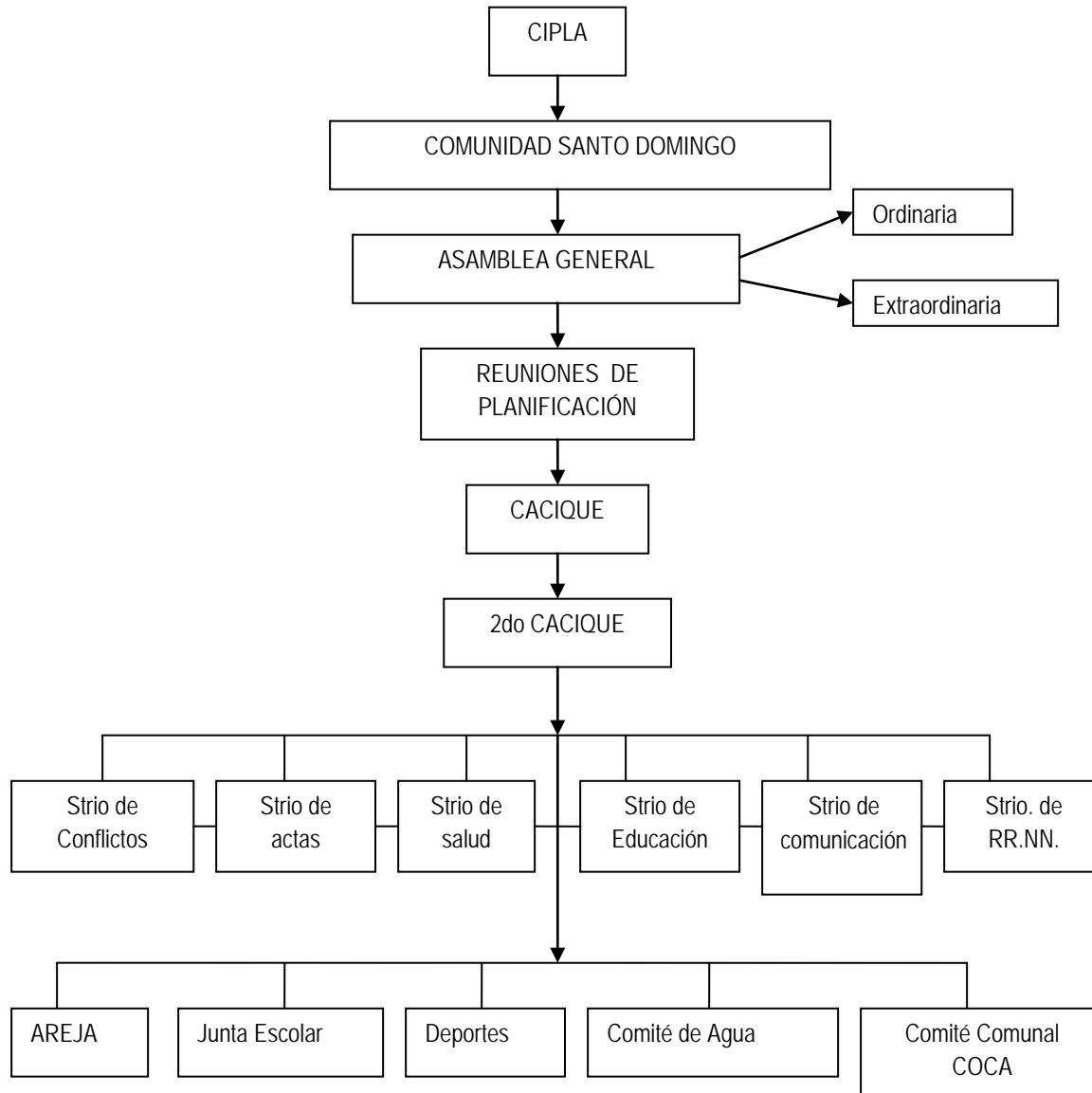

Fuente: DRP, GTI CIPLA ajustado al 2008.

- **Género**

La participación del género femenino se da en algunas secretarías como la de la junta escolar donde se encuentran dos dirigentes mujeres. Sin embargo el funcionamiento solo se limita a llevar registro de ingresos (que generalmente no existe) y el de apoyar convocando a la reunión de padres de familia.

- **Relacionamiento**

A nivel interno la organización comunal, cuenta con un comité de deportes, comité de coca comunal, de agua, junta escolar y AREJA (Asociación de Recolectores de Jatata), todas ellas tienen funciones específicas y la coordinación con la organización comunal es limitada.

A nivel externo la comunidad establece relaciones con varias instituciones gubernamentales y no gubernamentales. De acuerdo al taller de diagnóstico realizado por la GTI CIPLA, la población destaca que se mantiene buenas relaciones con la organización CIPLA, AREPCOCA (Asociación Regional de Productores de

Coca) y WCS; regulares relaciones con la Dirección distrital, registro civil, municipio y parque Madidi. La población considera como malas relaciones las que se tiene en la actualidad con la policía, comité de vigilancia y subprefectura.

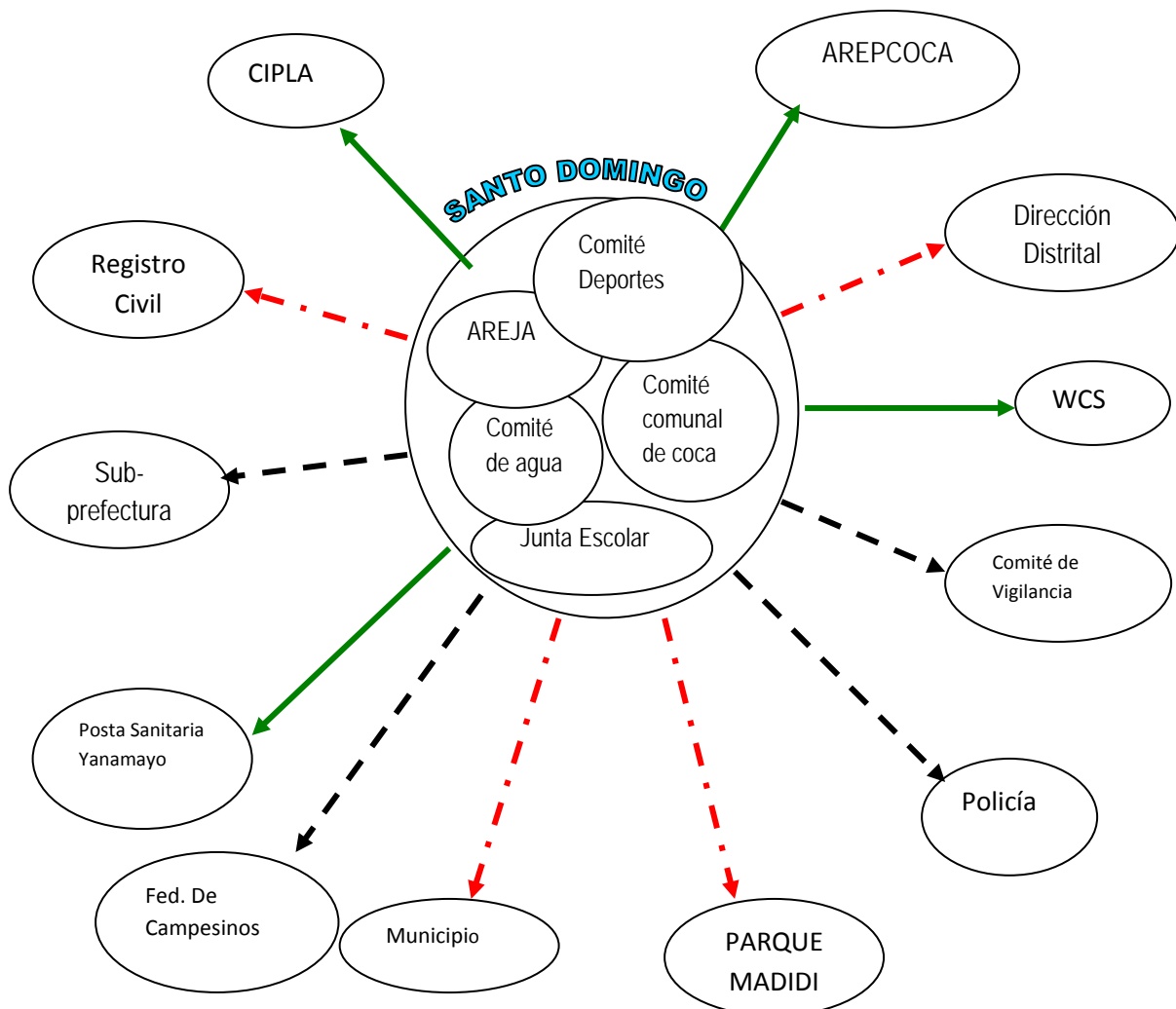

Referencias

- Buena relación
- - - - - ▶ Regula relación
- - - - - ▶ Mala relación

Fuente: DPC GTI CIPLA, ajustado al 2008

3 DEMOGRAFÍA

3.1 Dinámica demográfica

La comunidad Santo Domingo cuenta con 216 personas, distribuidas en 33 familias. El tipo de familia predominante en la comunidad es la familia nuclear, el promedio de miembros por familia es de seis personas. El 94 % de los hogares tiene como jefe de familia un varón y el 6 % a una mujer.

Gráfico N° 3.a Jefes de hogar según el sexo

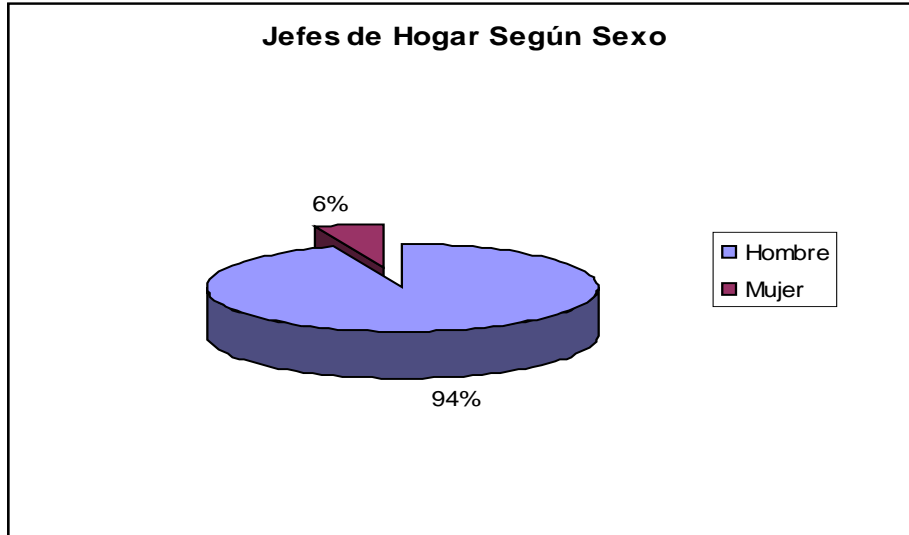

Fuente: Censo GTI-CIPLA 2008

Población por edad y sexo.-

En la comunidad Santo Domingo el 55% de la población son varones y el 41 % mujeres.

Gráfico N° 3.b Población por sexo



Fuente: Censo GTI-CIPLA 2008

Rangos de edad por sexo.

En el siguiente cuadro se muestra la población de acuerdo a los rangos de edad por sexo:

Cuadro N° 3.a. Rangos de edad por sexo

Rango edad	Hombres	Mujeres	Total
0-4	16	13	29
-9	11	17	28
10-14	16	11	27
15-19	19	10	29
20-24	13	13	26
25-29	10	7	17
30-34	8	5	13
35-39	3	5	8
40-44	4	8	12
45-49	6	3	9
50-54	4	2	6
55-59	4	2	6
60-64	2	1	3
65-69	2	1	3
Total general	118	98	216

Fuente: Censo GTI-CIPLA 2008

Este cuadro se expresa en la siguiente pirámide poblacional:

Gráfico N° 3c Pirámide de población

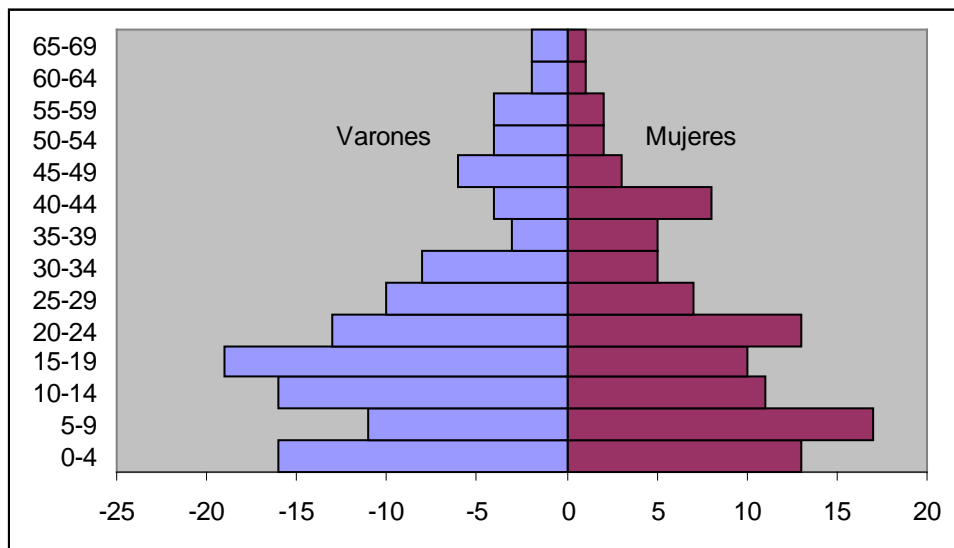

Fuente: Censo GTI-CIPLA 2008

La pirámide muestra una población en crecimiento, al igual que en otras poblaciones rurales la población es predominantemente joven, 113 personas (52%) está por debajo de los 19 años, por otro lado existen 84 (38%), de niños/as y jóvenes en edad escolar (5 a 19 años).

Los principales indicadores demográficos son los siguientes:

Cuadro N° 3.b: Principales indicadores demográficos

Tasa bruta de natalidad (Por mil) Número de nacidos vivos por cada mil habitantes en un año determinado TBN= N/Población) x 1000→	51
Tasa de bruta de mortalidad (Por mil) Número de defunciones por mil habitantes en un determinado año. Defunciones/Población x 1000→	0
Tasa general de fecundidad Número de nacidos vivos por cada 1000 mujeres comprendidas entre los 15 y 49 años TF= NV/M en edad fértil x 1000→	215
Aumento Natural (Por cien) Ritmo al que una población aumenta o disminuye durante un año determinado, debido al excedente o déficit de nacimientos frente a las defunciones, expresada como porcentaje de la población base. AN = N-D/Población x100→	5
Población económicamente activa (Por cien) Población entre 15 y 64 años/Población total x 100→	60
Tasa neta de migración (Por mil) Diferencia entre inmigrantes y emigrantes N° Inmi - N° de Emig/Población total x 1000→	0
Tasa de emigración (Por mil) N° de personas que se fueron en un año/Población total x 1000 →	0
Tasa de inmigración (Por Mil) N° de personas que llegaron en un año/Población total x 1000→	0
Tasa de Crecimiento Ritmo al que una población aumenta o disminuye, debido al aumento natural y a la migración neta. TC = (Crecimiento natural + Saldo migratorio / Población total) x 100	5
Índice de Masculinidad Número de Varones por cada 100 mujeres IM= NV/NM*100	120

Fuente: Elaboración propia en base al censo GTI-CIPLA 2008

3.2 Idiomas que se hablan en la comunidad.

En la comunidad de Santo Domingo todavía una cantidad importante de población habla el idioma leco, el mismo que junto con el quechua y el español son los idiomas más importantes en esta comunidad.

Cuadro N° 3.c. Idiomas que se hablan en la comunidad

Idioma	Número	%
Población menor a 5 años	30	14
Quechua	3	1
Quechua y Castellano	76	35
Quechua, Castellano y Leco	107	50
Total general	216	100

Fuente: Censo GTI-CIPLA 2008

3.3 Documentos de Identidad

En la comunidad Santo Domingo más del 50% de la población cuenta con la cédula de identidad, en el siguiente cuadro se detallan el número de personas según se sexo, de acuerdo al documento que poseen:

Cuadro N° 3. d Personas con documentos de identidad por sexo

Sexo	C.B.	C.I.	C.N.	L.M.	No tiene	RUN	Sin dato	Total general
Hombre		66	27	6	15		4	118
Mujer	1	43	39		11	1	3	98
Total general	1	109	66	6	26	1	7	216

Fuente: Censo GTI-CIPLA, 2008.

4 SALUD

4.1 Medicina Tradicional.

Antiguamente, debido a las dificultades para el acceso a la medicina formal se utilizaba generalmente la medicina tradicional, los antiguos conocían las hierbas y diversos remedios caseros.

Todavía muchos adultos tienen conocimientos en medicina tradicional, aunque según los testimonios ahora utilizan más medicamentos externos.

4.2 Medicina Formal.

La comunidad Santo Domingo no cuenta con una posta sanitaria, tiene un botiquín completo y se sabe que la alcaldía ha adquirido equipamiento para la comunidad, pero el mismo está en Yanamayo.

Por otra parte la comunidad cuenta con RPS, que trabaja de forma voluntaria, debido a que no cuenta con ítem.

Las enfermedades más frecuentes en la comunidad son: diarrea, tos, puchichis, entre otras. Cuando una enfermedad se agrava deben acudir a Apolo.

5 EDUCACIÓN

5.1 Educación Formal

Cuadro N° 5.a Características de la unidad educativa

Unidad Educativa	Distrito	Grado escolar	Calidad de la Infraestructura	Equipamiento
Santo Domingo	Pertenece al Distrito de Apolo, Municipio de Apolo, Núcleo Santa Bárbara	Brinda Servicios hasta el 5to de primaria	Cuenta, con dos aulas, batería sanitaria en funcionamiento. Las aulas fueron construidas por la comunidad y los baños con apoyo de CARE Bolivia.	Cuenta con nueve bancos para 4 y 5to, piso de tierra, panel solar otorgado por el núcleo Santa Bárbara

Fuente: Trabajo de campo GTI-CIPLA, 2008

Docentes

La comunidad Santo Domingo cuenta con dos docentes, uno normalista y el otro interino, ambos son bilingües, (quechua-castellano), cuenta con tres ítems financiados por el estado, actualmente uno de sus ítems esta prestado a otro centro educativo.

En lo que respecta a la capacitación de los docentes, este año no han recibido ningún tipo de cursos de actualización o capacitación.

Tipo de Educación

La Reforma Educativa no se esta aplicando, tampoco se aplica la educación bilingüe.

Alumnos inscritos

Para el año 2007 se registraron 31 alumnos de 1ero a 5to grado. Una vez los/las niños/as terminan el 5to de primaria la mayoría abandona la escuela por falta de recursos para continuar sus estudios en otra unidad educativa que tiene cursos superiores.

Alumnos Retirados

Durante la gestión 2007 se retiraron tres alumnos.

Junta Escolar

La comunidad cuenta con Junta Escolar, la misma que de acuerdo a los maestros y padres de familia, funciona regular. De igual forma su relación con los maestros y padres de familia no es muy buena.

5.2 Educación alternativa

No se cuenta con ningún tipo de programa de formación.

5.3 Escolaridad de la población

El 80% de la población de Santo Domingo sabe leer y escribir, el 16% son personas menores de 6 años y un 4% que es mayor de 5 años no sabe leer y escribir.

Cuadro N° 5.b. Escolaridad de la población

Sexo	No sabe leer ni escribir	Si sabe leer y escribir	Menores a 6 años	Total general
Hombre	4	95	19	118
Mujer	5	78	15	98
Total general	9	173	34	216

Fuente: Censo CIDOB-GTI-CIPLA 2008

6 SERVICIOS BÁSICOS

6.1 Fuentes de iluminación y energía eléctrica

La población recurre a diversas fuentes de iluminación. De acuerdo al censo familiar, del total de familias que habitan la comunidad, 20 (60%) prefiere la utilización solo de velas; 8 (24%) entre el uso de mechero y vela; 3 solo mechero y 2 familia utiliza lamparilla a gas licuado.

Cuadro N° 6a Fuentes de Energía

Fuente	Mechero	Gas	Vela	Mechero y vela
Nro. de familias 33	3	2	20	8

Fuente: Censo GTI-CIPLA 2008

6.2 Acceso y uso a fuente de agua

La comunidad cuenta con conexión domiciliaria de agua y la construcción de letrinas. Ambas obras se iniciaron en su construcción desde el 3 de junio del año 2001, donde la participación de la población fue desde su planificación hasta la ejecución. Para el sistema de distribución de agua, se recibió apoyo del Municipio de Apolo y principalmente de la Institución CARE- Bolivia a través del proyecto Madidi. Por otra parte, la comunidad aportó como contraparte con Bs. 100 por beneficiario, con mano de obra, con materiales locales y la alimentación.

Un total de 30 familias que representa el 90% tiene instalada piletas domiciliarias; de estas 4 prefieren como fuente de aprovisionamiento tanto las piletas como el río y arroyo. Tres familias son las que no cuentan con servicio de agua a través de pileta por lo que se aprovisionan del río y arroyo.

Cuadro N° 6b Fuentes de agua

Fuente	Río	Pileta	Río y arroyo	Río y pileta
Nro. de familias 33	1	26	2	4

Fuente: Censo GTI-CIPLA 2008

6.3 Uso y acceso a letrinas y deposición de excretas

Del total de familias que habitan la comunidad 18 (54%) cuentan con letrina domiciliaria, 10 además de la letrina cuentan con un depósito de basura y el resto recurre al campo libre para la deposición de excretas y de la basura.

Cuadro N° 6b Uso y acceso de letrinas

Fuente	Letrina	Depósito de basura	Otro	Letrina y depósito
Nro. de familias 33	18	2	3	10

Fuente: Censo GTI-CIPLA 2008

6.4 Tipo de vivienda

En la comunidad se cuenta con 19 viviendas construidas con material del lugar; 10 fueron construidas con material del lugar (adobe, madera) y el uso de material externo (calamina). Debemos aclarar que solo se considera 29 viviendas de las 33 familias, debido a que cuatro aun viven dentro la familia principal.

Cuadro N° 6b Tipo de Vivienda

Material	Lugar	Externo	Mezcla
Nro. de familias 29	19	0	10

Fuente: Censo GTI-CIPLA 2008

6.5 Sistema vial y transporte

La comunidad cuenta con camino principal que vincula con las comunidades de Yana Mayo, Juan Agua, Santa Catalina y la población de Apolo. La apertura de camino se realizó el 26 de mayo del año 1999. La transitabilidad desde el camino troncal hasta la comunidad es bastante difícil, debido a la falta de mantenimiento del camino. Sin embargo en estos últimos meses (2008) la población viene realizando mejoras con el fin de que instituciones como EDELSAN puedan realizar el tendido eléctrico.

6.6 Medios de comunicación

No se cuenta con ningún tipo de medios de comunicación alternativo en la comunidad; motivo por el que se recurre al envío de mensajes a través de eventuales transportes que recurren a la comunidad.

En cuanto a la preferencia de radioemisoras la Franz Tamayo se constituye en el principal medio de radiocomunicación.

7 RECURSOS NATURALES

7.1 Descripción general

7.1.1 Ubicación y colindancias

La comunidad de Santo Domingo se encuentra ubicada en la provincia Franz Tamayo del departamento de La Paz, al suroeste de la población de Apolo, entre las coordenadas 0549569 y 8364537 (UTM), política y administrativamente pertenece al Municipio de Apolo.

Limita al Sureste con la comunidad de Inca, al suroeste con Pata Salinas-San Pedro al norte con la comunidad de San Andrés y Parque Madidi, al Noreste con la comunidad de Tamanpaya y al oeste con el río Amántala y Parque Madidi.

7.1.2 Altura y topografía

La comunidad se encuentra a una altura de 1425 metros sobre el nivel del mar. La topografía de la comunidad está distribuida de forma irregular con escasos lugares planos hasta pendientes moderadas y fuertes.

7.1.3 Hidrografía e hidrología

El territorio de la comunidad esta surcado por numerosos arroyos y ríos que inician en sus partes altas y confluyen al río Turiapo. Por lo general en los sectores donde habitan existen fuentes de aguas permanentes, temporales, lagunas y curichales.

7.1.4 Áreas culturales

En la comunidad no se han identificado áreas de uso cultural o lugares sagrados que sean protegidos por la comunidad.

7.2 Uso de los recursos naturales

7.2.1 Recursos naturales renovables

El uso de los recursos naturales renovables en la comunidad proviene de las plantas y animales silvestres, dentro de las plantas tenemos los recursos forestales maderables y forestales no maderable que se detallan en adelante:

7.2.1.1 Forestal no maderable

a) Uso interno

Se han identificado un total 22 especies de árboles, arbustos, palmeras e hierbas para el uso interno, de las cuales 10 son usadas como alimentos, seguido por las plantas destinadas para la elaboración de viviendas con 7 especies, para la medicina se usan 6 especies y 3 especies para la elaboración de artesanías.

Cuadro 7.a. Uso interno de plantas no maderables

Nombre común	Alimento	Medicina	Vivienda	Leña	Artesanía	Venta
Apicho - camote	x					
Camoruro	x					
Wisulu	x					
Chima	x					x
Chitaro				x		
Chuchio o charo			x		x	
Coca		x				x
Copal		x				x
Curcura			x			
Guayaba	x					
Huiruro					x	
Inciense		x				x
Japon maya	x					
Jatata			x			
Llause pancho			x			
Motacú	x		x			
Palmera- sayal	x		x			

Palmito	x					x
Papalayri	x					
Quina quina		x				
Rata rata		x	x			
Tabaco		x				
Total	10	6	7	1	2	5

Fuente: Trabajo de campo GTI – CIPLA, 2008

Alimento

Se han identificado 10 especies de plantas para la alimentación, las partes comestibles son generalmente frutos carnosos y tallo de palmito, los frutos más usados son el motacú (*Attalea paleratha*), chima (*Bactris gasipaes*), el tallo de palmito (*Euterpe lataduraia*), etc. La época de presencia de frutos maduros son los meses de enero a marzo. (Ver cuadro 7.a., anexo 2).

La diversidad de frutos comestibles silvestres son complementarios a la dieta alimentaria de las familias en la comunidad.

Medicina

Se han identificado 6 especies de plantas para la medicina, las partes más usadas son corteza y resinas, entre las plantas más importantes tenemos a la quina quina (*Cinchona micrantha*), copal (*Protium aff. Pilosum*) e latadura (*Clusia aff. Flaviflora*). (Ver cuadro 7.a., anexo 2).

La preparación de los remedios participan hombres y mujeres, la parte de recolección es normalmente realizada por los hombres dependiendo de la distancia y las mujeres se encargan de la preparación de los remedios por ser las más conocedoras de su preparado y aplicación.

Normalmente para combatir diferentes enfermedades las familias hacen una combinación entre plantas, animales y también medicamentos externos dependiendo de la disponibilidad

Vivienda

Para la construcción de viviendas se utilizan aproximadamente 7 especies, las partes de las plantas utilizadas son generalmente las hojas, tallos y fibras para el techado de las viviendas; las especies más usadas son la hoja de jatata (*Geonoma deversa*), chuchió (*Gynerium sagittatum*), etc. (Ver cuadro 7.a., anexo 2).

Leña

La recolección de leña, es realiza por todo los miembros de la familia por que no es una función exclusiva, generalmente se recolecta leña después de finalizar las labores agrícolas y de retorno a casa; las principales especies utilizadas como leña Chitaro, latadura, etc. (Ver cuadro 7.a., anexo 2).

b) Comercialización

Las partes recolectadas del incienso (*Clusia aff. Flaviflora*) y copal (*Protium aff. Pilosum*) son sus resinas, para extraer la resina cada familia debe realizar pequeños cortes a la corteza de los árboles y después de un tiempo volver a recolectar, la recolección es realizada 2 a 3 veces por año.

Gráfico 7.a. Recolección de productos del bosque que son comercializados

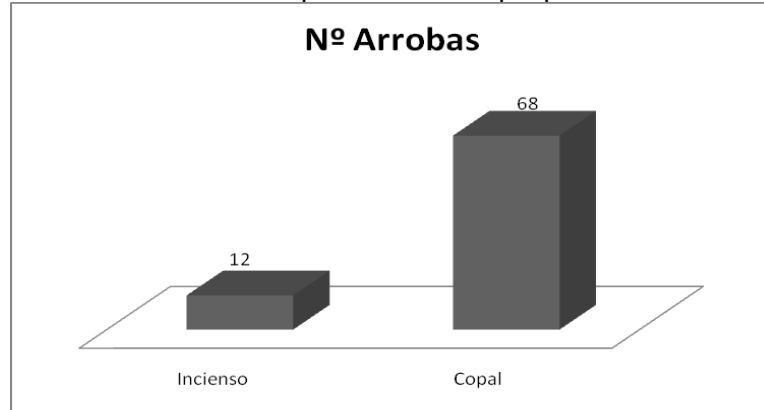

Fuente: Trabajo de campo GTI – CIPLA, 2008

Actualmente la recolección de incienso es realizada por 8 familias, sumando recolectan un total de 12 arrobas por año, en el copal participan la misma cantidad de familias y entre todos recolectan aproximadamente 68 arrobas por año.

Los lugares de recolección de incienso están aproximadamente entre 8 y 10 horas de la comunidad por camino de herradura y la recolección de copal se encuentra en los alrededores de la comunidad, normalmente las familias permanecen aproximadamente entre 10 y 15 días realizando estas actividades.

El transporte de estos recursos es por camino de herradura desde el lugar de recolección hasta la comunidad y luego los productos recolectados son transportados hasta la carretera Apolo-La Paz.

La comercialización es realizada a los intermediarios de la población de Apolo; el precio promedio es de 1600 Bs. Por arroba de incienso y 160 Bs. La arroba de copal.

7.2.1.2 Forestal maderable

La comunidad tiene un área con potencial forestal, pero por las condiciones de su infraestructura vial el aprovechamiento es muy difícil.

7.2.1.3 Animales silvestres

a) Uso interno

El uso de carne silvestre proviene de los mamíferos y aves, identificándose mayor cantidad de mamíferos seguido por las aves. (Ver gráfico 7.b.)

Gráfico 7.b. Cantidad de animales usados para la alimentación

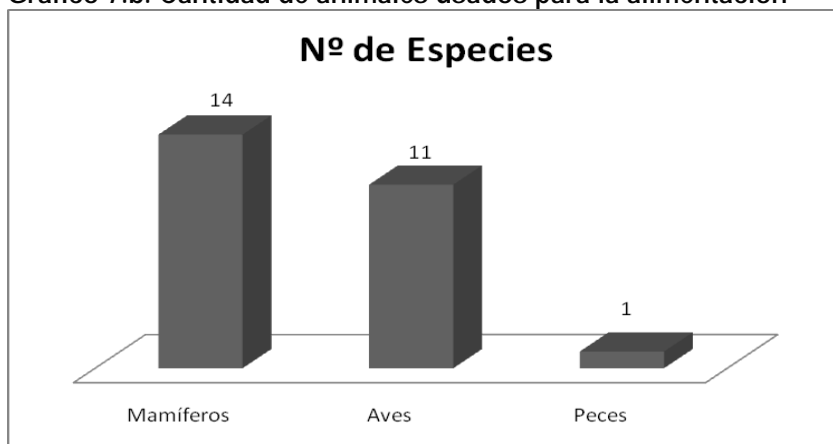

Fuente: Trabajo de campo GTI – CIPLA, 2008

Consumo de carne de cacería

La presencia de animales para la cacería tiene diferentes opiniones "Algunas familias menciona que la cacería sigue siendo igual, porque sigue habiendo venado, chanco de monte y tatú; sin embargo existen otras familias que piensan la cacería era mejor que antes, porque ahora hay que ir lejos para cazar" (entrevista familiar, 2008)

Actualmente la cantidad de especies que son cazadas asciende a 25 especies, de las cuales 14 son mamíferos y 11 aves, entre los animales más cazados tenemos el chanco tropero (*Tayassu pecari albirostris*), venado (*Blastocerus dichotomus*), jochi (*Dasyprocta punctata*), monos (*Cebus spp.*) y pava (*Pipile pipile*). (Cuadro 7.b., anexo 3).

Cuadro 7.b. Caza y pesca de animales

Cacería	Pesca
Campanero	Carancho
Charata	
Coloma	
Kaki loro	
Loro	
Paloma	
Pava	
Perdiz	
Pulwai	
Tora tora	
Tunki	
Ardilla	
Chancho tropero (yumano)	
Conejo del monte	
Puerco espin	
Jochi	
Mono (Martin, Marimono)	
Oso hormiguero	
Oso negro o jucumari	
Sari	
Tatú	
Tejón	
Tigre	
Venado	
Tigresillo	
Melero	
Comadreja	
Lobo	
Suri quirquincho	
Wallquipa	
Wajtiri	
Variedad de águilas	
Variedad de tucan	
Peresoso	

Fuente: Trabajo de campo GTI – CIPLA, 2008

Las técnicas de cacería son 1) armas de fuego y 2) persecución con perros: las armas de fuego mas utilizadas son las escopetas y salón especialmente para la cacería de animales de porte grande y medianos como ser , chanco, venado y aves; la persecución con perros es normalmente cazar chanco de monte, jochis y tatú.

Consumo de carne de pesca

Según los comunarios *"Antes la pesca era mejor porque había la presencia mucho suchi, esta disminución se debe porque algunas familias ponían barbasco y ahora ya sale muy poco pescado"* (entrevista familiar, 2008).

Actualmente no se ha registrado el uso de peces en la comunidad, probablemente por la gran disminución de este recurso.

Recolección de la miel

El aprovechamiento de miel se lo realiza normalmente cuando las familias salen de su comunidad al monte en búsqueda de copal o cacería, en la comunidad normalmente se melea la abeja Peto, Señorita, Mojuco, Chitaro, Jallpha miskhi, Melocoto, Matahua, Llajhua llajhua. La época de mayor producción de miel son los meses de agosto, septiembre y octubre.

La técnica de recolección se realiza con apoyo del hacha y machete, en casos de que la miel este muy alto, se procede a tumbar el árbol y si esta cerca del suelo solo se realiza una abertura lo suficiente para poder sacar la miel y no matar la planta.

b) Comercialización

La comercialización de carne es de forma ocasional en la propia comunidad y en especial cuando se caza animales de porte mediano y grande.

7.2.2 Recursos naturales no renovables

7.2.2.1 Minería

No existe este recurso natural en la comunidad.

8 CONTROL TERRITORIAL

La comunidad forma parte del polígono 3 de la demanda de la TCO y ocupa toda la extensión de este polígono, quedando aislada del resto de las comunidades de la CIPLA y se encuentra rodeado de comunidades campesinas.

La comunidad tenía conflictos con los propietarios René Peralta, Rolando Torres, Jhonny Oliver, Juan Cejas Ugarte las mismas que han sido resueltas a través de un proceso judicial en la ciudad de La Paz.

Actualmente se tienen conflictos con las comunidades de Tananpaya y San Andrés, porque los límites no están definidos y existen indicios de que algunas familias ya están dentro del área comunal y siguen las amenazas para ingresar nuevamente. Ellos están pidiendo que se firme un documento para definir los limites pero se debe esperar hasta que el proceso de saneamiento concluya y se tenga un acta de conformidad.

UBICACIÓN DE LAS COMUNIDADES

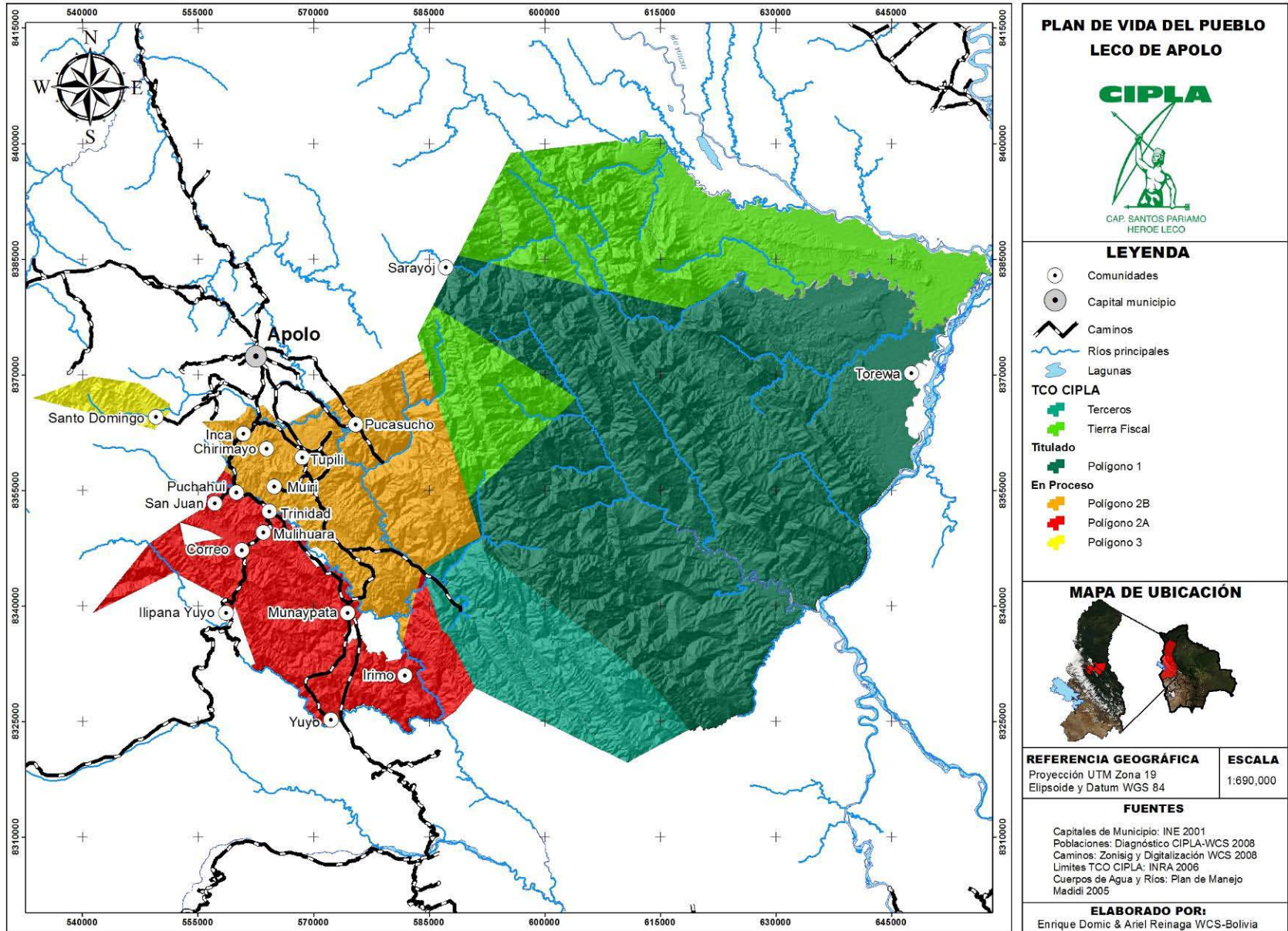

TIERRA COMUNITARIA DE ORIGEN LECO APOLO SANTO DOMINGO

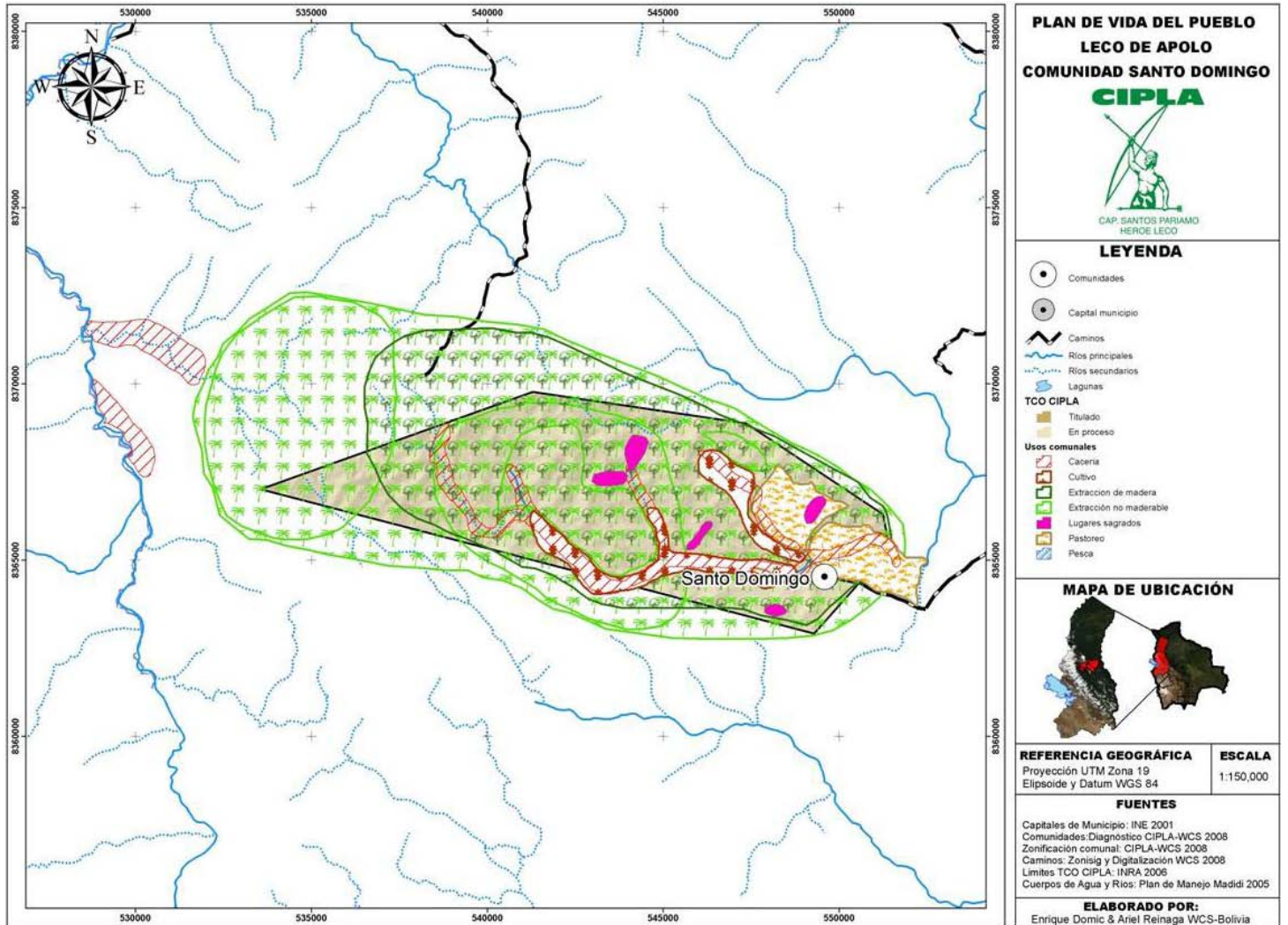

9 PRODUCCIÓN Y ECONOMÍA

La producción de la comunidad de Santo Domingo esta representada por la práctica de la agricultura y la pecuaria, las que son el sostén de la economía familiar.

Las actividades agrícolas y pecuarias están muy relacionadas entre si, especialmente la pecuaria en cierto modo depende de la actividad agrícola, ya que el aprovechamiento de productos como el maíz y otros es determinante para la cría de gallinas y chanchos.

9.1 Agricultura

El sistema de producción de la comunidad de Santo Domingo, es un conjunto de actividades que se complementan entre si y que dependen de las condiciones meteorológicas para su desarrollo.

La producción agrícola es el sostén de la economía comunal, en la actualidad la producción de alimentos tanto agrícolas como pecuarios se destina principalmente para autoconsumo, excepto el cultivo de coca y café.

9.1.1 Principales cultivos de la comunidad

Las especies vegetales que se cultivan en la comunidad superan las 15, pero las de mayor importancia tomando como referencia el número o porcentaje de familias que se dedican a su cultivo tenemos 6, de las cuales el principal es el cultivo de la yuca coca, plátano, maíz y en menor proporción caña, sandía, zapallo, frejol y algunos frutales como café, cítricos.

En la siguiente grafica se puede observar el porcentaje de familias que se dedican a la agricultura

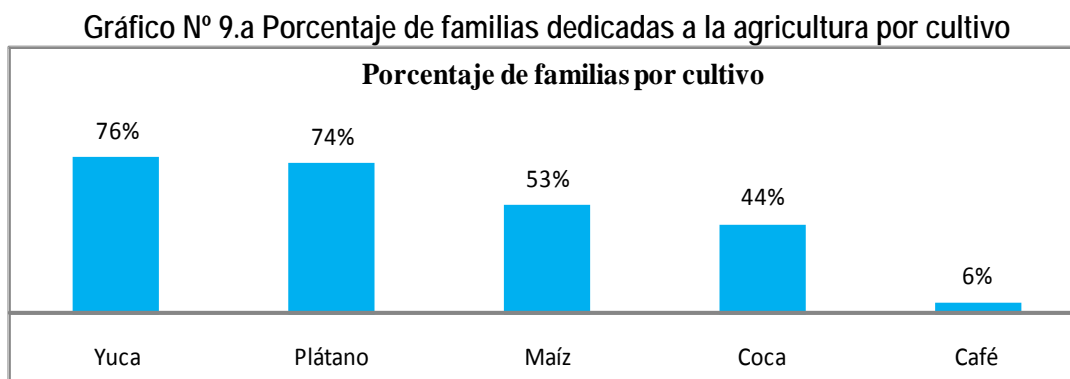

Fuente: Censo GTI-CIPLA, 2008

En general en la comunidad el promedio de superficie cultivada por familia asciende a 1,2 has y en total por comunidad de 40 has; en este espacio se distribuyen sus principales cultivos. A continuación se detallan las más importantes desde el punto de vista de la cantidad de familias que se dedican al cultivo.

a) Yuca (*Manihot esculenta L.*)

En la comunidad el 76% de las familias se dedican a este cultivo, el área cultivada asciende a 10.5 has, la superficie por familia oscila entre las 0,3 a 1 ha, con un área promedio de 0,4 has.

Los rendimientos del cultivo, es decir la producción por hectárea es de 4000 @/ha, el mismo que oscila entre 3000 a 7000 @/ha.

b) Plátano (*Musa paradisiaca L.*)

En la comunidad el 74% de las familias se dedican a este cultivo, el área cultivada asciende a 9,8 has, la superficie por familia oscila entre las 0,1 a 1 ha, con un área promedio de 0,4 has.

Los rendimientos del cultivo, es decir la producción por hectárea es de 1000 rac/ha, el mismo que oscila entre 600 a 1200 rac/ha.

La producción total asciende aproximadamente a 9800 rac con un promedio general de 400 rac por familia.

c) Maíz (*Zea mays*.)

El cultivo del maíz es el tercero en importancia en la comunidad, en la actualidad el 53% de las familias de la comunidad se dedican a este cultivo.

El área cultivada con maíz en la comunidad, asciende a 7.3 has, la superficie por familia oscila entre las 0,3 a 1 ha, con un área promedio de 0,4 has. Esta superficie en la mayoría de los casos depende de las características y áreas adecuadas para el cultivo.

Los rendimientos del cultivo de maíz, es decir la producción por hectárea en la comunidad es de 51 @/ha, este rendimiento está muy por debajo de la media regional.

La producción total de maíz en la comunidad asciende aproximadamente a 372 @, con un promedio general de 20 @ por familia.

d) Coca (*Erythroxylum coca* L.)

El cultivo de la coca, es importante en la comunidad del destino de su producción, su cultivo data de antes de la llegada de los colonizadores españoles, en la actualidad el 44% de las familias de la comunidad se dedican a este cultivo.

El área cultivada en la comunidad, asciende aproximadamente a 7 has, la superficie por familia oscila entre las 0,2 a 1 ha, con un área promedio de 0,5 has.

e) Otros

En la comunidad también existen otros cultivos, en un área no mayor a los 500 m², se cultivan especies como café (6 %) y zapallo.

9.1.2 Calendario agrícola

El calendario agrícola en el caso de los cultivos más importantes está marcado exclusivamente por la época de lluvias, en los meses de septiembre a noviembre para la siembra, la cosecha se desarrolla a partir del mes de marzo a junio, aunque en el caso de la coca su cosecha es todo el año. En el caso de verduras y ciertas hortalizas, esta se da en la época seca y de sures, tanto para la siembra como para la cosecha.

9.1.3 Proceso de producción

a) Apertura o limpieza de chaco

La apertura de chacos se realiza en los meses de mayo a agosto, se realiza de la forma tradicional, es decir en base a la roza, tumba y quema.

Las herramientas que se usan en esta fase, son básicamente el hacha, machete, picota, pala y en muy pocas excepciones motosierra.

b) Preparación y limpieza del chaco

Para la siembra se necesita que el campo esté limpio de restos vegetales, para dejar el área sin material que pueda perjudicar en la siembra, desarrollo de plantas y manejo del cultivo.

Para la preparación del terreno se hace de la forma tradicional, es decir no se usa maquinaria agrícola.

c) Siembra

La siembra depende de las condiciones climáticas, por tanto la mayor parte de la siembra de cultivos esta sujeta a los meses de mayor precipitación (lluvia), preferentemente desde agosto a octubre.

d) Cuidado de cultivos

i) Carpidas y/o limpieza de cultivos. La limpieza de los cultivos se realiza de forma manual, para mantener las especies cultivadas libres de malezas o hierbas que perjudican el normal desarrollo de las plantas cultivadas.

ii) Control de plagas. En la comunidad se usa con muy poca frecuencia agroquímicos (mirex), el control de plagas en general se realiza de la forma tradicional, usando recetas caceras (fumigación con ace en Chirimayo) y en la mayoría de los casos el control no es necesario.

iii) Cosecha. La cosecha depende en gran medida de la época de siembra y su estado de consumo del cultivo o fruto, esta actividad se la realiza de forma manual o tradicional.

iv) Manejo pos-cosecha. La producción destacable, es la coca, el resto de cultivos son en muy baja escala, pero en general muy poca cantidad se destina a la comercialización ya que la producción es para consumo interno.

9.1.4 Principales plagas de los cultivos

En el caso del cultivo del maíz, la principal plaga son los pájaros que arrancan las plantitas al nacer y en la época de madurez del fruto los loros representan una seria amenaza y por tanto se debe hacer un control.

En el siguiente cuadro se ilustra esta situación

Cuadro N° 9.a: Plagas que atacan a los principales cultivos

Cultivos	Plagas	Parte dañada
Frijoles	Jochi, ratón, sepes, venado, ratón y gusano. charata	Planta y fruto
Maíz	Gusano, tordo, paloma, Loro, mono, iyancho, ratón, ardilla, jochi, sari, chancho del monte y hongos	Hojas y fruto
Café	Broca (roya), ojo de gallo hongos y plagas	Planta y fruto
Plátano	Loro, melero, lacato, gusano y tojo	Tallo y fruto
Piña	Huchi (tojo), iyanchu, plagas y víbora	Fruto
Yuca	Cepe, jochi, sari, venado, ratón, chancho del monte y gusano, lakato, charata, taitetú	Planta y fruto
Cítricos	Cepe, hongos, comadreja, iyanchu y tojo (huchi)	Hojas y fruto
Coca	Cepes, gusano y hongos, grillos, huli (mariposa)	Hojas
Caña	Melero, gusano y mono	Tallo
Walusa	Pancataya, chancho del monte (tropero y taitetú), sari,	Planta y fruto
Papaya	Tojo, iyanchu y hongo, melero, comadreja (challu challu)	Planta y fruto
Chima	Loro, tojo, ardilla, tucán, plagas, pajarillos tunqui y hiyanchu	Fruto
Pepino	Gusano, ratón	Fruto
Zapallo	Gusano, sari y ratón	Planta
Tomate	Cepes y gusano, hongos, plagas (ratón)	Planta y fruto
Ají	Ratón y cepes gusano	Planta y fruto
Cebolla	Cepes	Hojas
Achiote	Ratón y gusano hongo	Fruto

Fuente: Trabajo de campo GTI-CIPLA, 2008

9.2 Pecuaria

La cría de animales es una actividad importante, porque genera las proteínas de origen animal para la alimentación de las personas, a demás está muy relacionada con las actividades agrícolas, con las que se complementa.

9.2.1 Principales animales que crían en la comunidad

Entre las principales especies domésticas, en función de la cantidad de familias dedicadas a la pecuaria, tenemos los chanchos, gallinas, vacas, patos, ovejas y caballos etc. En el siguiente gráfico se ilustra esta situación.

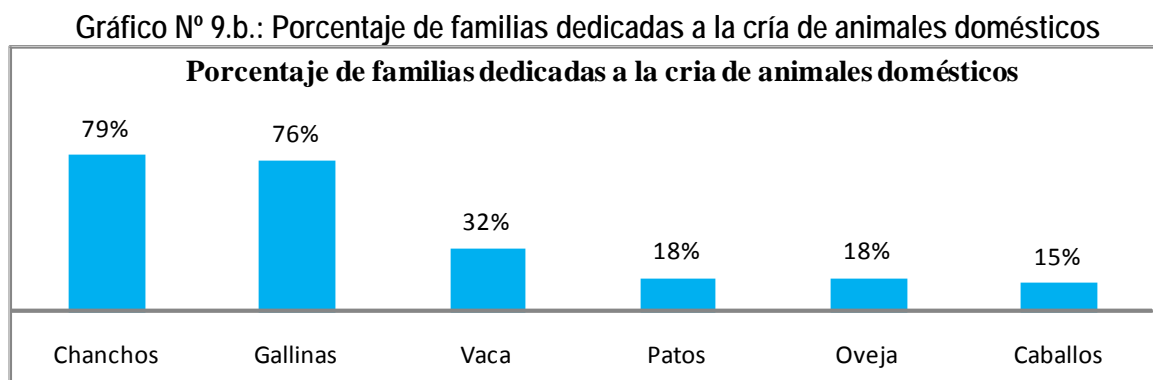

Fuente: Censo GTI-CIPLA, 2008

a) Chanchos

La cría de chanchos en la comunidad está muy relacionada a la producción de maíz y plátano, ya que estos productos son la base de su alimentación.

En promedio las familias en la comunidad que se dedican a la cría de chanchos son de 79%, con un promedio de 6 animales; en la comunidad se cuenta con una población de 158 chanchos.

b) Gallinas

La cría de estas aves tiene una marcada importancia, ya que las familias dedicadas a esta actividad sobre pasa el 76%, la cantidad de animales por familia oscila entre 1 a 40, con una cantidad promedio de 14 gallinas por familia y la cantidad de animales por comunidad asciende a 365.

La base para la alimentación de las aves de corral es el maíz y la cría se realiza generalmente a campo abierto, con el objetivo de que los animales tengan la posibilidad de complementar su alimentación.

Las gallinas son aprovechadas en mayor cantidad en relación a los demás animales, tanto para consumo interno y también para la comercialización a nivel interno.

La cantidad de aves por comunidad está relacionada en gran medida a la producción de maíz y arroz, es así que el promedio de aves por familia es mayor en las comunidades donde se tiene mayor rendimiento y producción de maíz.

c) Vacas

Desde el punto de vista de las familias que se dedican a la crianza de vacas en la comunidad, este rubro ocupa el tercer lugar en importancia, alcanzando un promedio un 32%, con un promedio de 7 vacas por familia, destacándose dos familias que cuentan con 1 y 25 cabezas cada una, también se debe mencionar que la comunidad cuenta con 74 cabezas.

La crianza de los animales se da en las cercanías de sus casas o viviendas, donde también están sus cultivos, por tanto hay el riesgo de causar daños a los cultivos de los vecinos, lo que se convierte en una fuerte limitante para su cría.

d) Otros

Las familias de la comunidad, también se dedican a la cría de otros animales, aunque en bajo porcentaje, tal el caso de patos (18 %), oveja (18%).

9.2.2 Técnicas de cría y manejo de animales

Las técnicas de cría están basadas en sus propias costumbres, es decir de la forma tradicional

a) Chanchos

Para la cría de estos animales el principal alimento es el maíz y plátano, es por eso que la cantidad por comunidad está muy relacionada a la capacidad de producción de estos cultivos.

Su crianza es bajo el sistema semi-intensivo, es decir se los cría con alimentos cultivados y sobras o restos de comidas y los animales complementan su alimentación en el campo.

b) Gallinas.

Para la cría de gallinas, el principal alimento es el maíz, es por eso que la cantidad de estos animales está muy relacionada a la capacidad de producción de estos cultivos.

La cría se realiza de forma extensiva, es decir una parte de su alimentación es provista y el resto complementada en el campo alrededor de sus casas.

c) Ovejas y vacas

La cría de ganado vacuno o vacas se crían a campo abierto, generalmente en las cercanías de sus viviendas, las razas son predominantemente criollas.

9.2.3 Principales plagas en el sector pecuario

Entre los principales animales, es decir gallinas, chanchos y vacas, se dan ciertos problemas de enfermedades o plagas, entre las que se presentan en las gallinas tenemos el moquillo, diarrea; en los chanchos la uñeta, parásitos intestinales, diarreas y piojos y en las vacas los parásitos como ser garrapatas y murciélagos.

9.3 Sub-productos y artesanías

La producción agrícola, pecuaria, recursos del bosque, son la materia prima para la elaboración de una serie subproductos.

9.3.1 Subproductos de origen agrícola

La producción agrícola es la materia para la elaboración de una serie de sub-productos, que su destino básicamente es para consumo interno.

Cuadro Nº 9.b Sub-productos agrícolas

Materia prima	Producto elaborado
Caña	Chancaca, jugo, miel y melcocha
Maíz	Harina, pito, chicha, maicillo, sopaipilla, huminta o tamales y chuchuca
Yuca	Chivé y almidón y chicha (irimo), masaco y sonso
Plátano	Masaco, chivé, khisa y jugo (pito, chipilo), vinagre, payuje
Maní	Chicha y café

Materia prima	Producto elaborado
Papaya	Jugo y mermelada
Piña	Jugo y mermelada
Cítricos	Vino y jugos, mermeladas
Amaranto	Harina

Fuente: Trabajo de campo GTI-CIPLA, 2008

9.3.2 Subproductos de origen del monte y de animales de cría

Los recursos forestales o restos de animales de cría, son la base para la elaboración de una serie de artesanías o instrumentos para uso diario, con destino interno principalmente.

Cuadro N° 9.c Sub-productos de recursos del bosque y pecuarios

Materia prima	Producto elaborado
Mitimora	Canasta, sombrero
Tacuara	Balaya, pili, pinquillo, flauta y quena sampoña
Tola	Palmito, construcción y escoba
Motacú	Sombrero y escoba
Algodón	Hilo, huachiraqui, cincha y chumpi
Cuero de res	Bombo y laso
Huairuro	Collares, manillas y aretes.

Fuente: Trabajo de campo GTI-CIPLA, 2008

ANEXOS

Anexo 1. Censo demográfico de la comunidad Santo Domingo

Anexo 2. Aprovechamiento de recursos forestales no maderables

Anexo 3. Cacería y pesca de animales silvestres

Anexo 1. Censo demográfico de la comunidad Santo Domingo

Nro. flia	Apellido Paterno	Apellido Materno	Nombre	Parentesco	Día	mes	año	edad	sexo	Lugar de nacimiento	documento de identidad	Idioma	Origen Étnico	Sabe leer y escribir	Nivel de escolaridad	Continúa estudiado
1	Uaquiata	Urino	Waldo	Jefe de fam	25	10	1978	30	H	San Felipe	CI	Que-Cas	Leco	SI	9	NO
	Peña	Laura	Yobana	Esposa	13	2	1984	24	M	Mulihuara	CN	Que-Cas	Leco	SI	5	NO
	Uaquiata	Peña	Dayana	Hija	23	10	2001	7	M	Santo Domingo	CN	Que-Cas	Leco	SI	1	SI
	Uaquiata	Peña	Yorda	Hija	31	12	2002	6	M	Santo Domingo	CN	Que-Cas	Leco	SI	1	SI
	Uaquiata	Peña	Melisa	Hija	10	2	2004	4	M	Santo Domingo	CN	No Aplica	Leco	NO	0	No aplica
	Uaquiata	Peña	Rivaldo	Hijo	20	1	2007	1	H	Santo Domingo	CN	No Aplica	Leco	NO	0	No aplica
1	Cuqui	Quispe	Juan	Jefe de fam	10	6	1957	51	H	Santo Domingo	CI	Que-Cas-Leco	Leco	SI	0	SI
	Zapata		Teresa	Esposa	16	10	1959	49	M	Santo Domingo	CN	Que-Cas-Leco	Leco	SI	0	NO
	Quispe	Zapata	Lourdes		11	2	1983	25	M	Santo Domingo	CN	Que-Cas-Leco	Leco	SI	5	NO
	Zapata	Cuqui	Maragarita		27	2	1985	23	M	Santo Domingo	Sin dato	Que-Cas-Leco	Leco	SI	1	NO
	Cuqui	Zapata	Paulina	Hija	28	4	1987	21	M	Santo Domingo	Sin dato	Que-Cas-Leco	Leco	SI	6	NO
	Cuqui	Zapata	Ruddi	Hijo	19	7	1989	19	H	Santo Domingo	Sin dato	Que-Cas-Leco	Leco	SI	7	NO
	Cuqui	Zapata	Cesar	Hijo	19	10	1991	17	H	Santo Domingo	Sin dato	Que-Cas-Leco	Leco	SI	8	NO
	Cuqui	Zapata	Rimber	Hijo	4	3	1995	13	H	Santo Domingo	Sin dato	Que-Cas-Leco	Leco	SI	6	NO
	Cuqui	Zapata	Liz	Hija	10	3	1999	9	M	Santo Domingo	Sin dato	Que-Cas-Leco	Leco	SI	3	SI
1	Cuqui	Huallpa	Agustin	Jefe de fam	5	5	1966	42	H	Santo Domingo	CI	Que-Cas-Leco	Leco	SI	11	NO
	Mamani	Jaquiata	Sofia	Esposa	1	4	1980	28	M	Santo Domingo	No tiene	Que-Cas-Leco	Leco	SI	4	NO
	Cuqui	Mamani	Jacqueline	Hija	5	2	2001	7	M	Santo Domingo	CN	Que-Cas-Leco	Leco	SI	3	SI
	Cuqui	Mamani	Enrique	Hijo	16	6	2002	6	H	Santo Domingo	CN	Que-Cas-Leco	Leco	SI	2	SI
	Cuqui	Mamani	Leonardo	Hijo	23	10	2003	5	H	Santo Domingo	No tiene	Que-Cas-Leco	Leco	NO	0	No aplica
	Cuqui	Mamani	Jose maria	Hijo	13	4	2005	3	H	Santo Domingo	No tiene	No Aplica	Leco	NO	0	No aplica
	Cuqui	Mamani	Jose Manuel	Hijo	2	8	2006	2	H	Santo Domingo	No tiene	No Aplica	Leco	NO	0	No aplica
	Cuqui	Mamani	Bebe	Hijo	2	9	2007	1	H	Santo Domingo	No tiene	No Aplica	Leco	NO	0	No aplica
1	Chambi	Cuqui	Juan	Jefe de fam	27	5	1942	66	H	San Pedro	CI	Que-Cas	Leco	SI	12	NO

Diagnóstico comunidad Santo Domingo

Nro. flia	Apellido Paterno	Apellido Materno	Nombre	Parentesco	Día	mes	año	edad	sexo	Lugar de nacimiento	documento de identidad	Idioma	Origen Étnico	Sabe leer y escribir	Nivel de escolaridad	Continua estudiado
	Siripe	Chambi	Mauricia	Esposa	26	9	1939	69	M	Santo Domingo	CI	Que-Cas	Leco	No	0	NO
	Chambi	Siripe	Patricia	Hija	20	10	1997	11	M	Santo Domingo	CI	Que-Cas	Leco	SI	5	SI
	Chambi	Siripe	Alcides	Hijo	5	2	1975	33	H	Santo Domingo	CI	Que-Cas	Leco	SI	10	NO
	Chambi	Siripe	Rita	Hija	2	12	1972	36	M	Santo Domingo	CI	Que-Cas	Leco	SI	12	NO
	Chambi	Siripe	Ernesto	Hijo	5	5	1968	40	H	Santo Domingo	CI	Que-Cas	Leco	SI	12	NO
1	Chambi		Moises	Jefe de fam	15	12	1962	46	H	San Felipe	CI	Que-Cas-Leco	Leco	SI	11	NO
	Piluy	Zeballos	Serafina	Esposa	24	11	1970	38	M	Tigre Rumer	CI	Que-Cas-Leco	Leco	SI	4	NO
	Chambi	Piluy	Henri	Hijo	17	6	1989	19	H	San Felipe	CI	Que-Cas-Leco	Leco	SI	10	SI
	Chambi	Piluy	Peter	Hijo	15	8	1990	18	H	Alto Copacabana	CI	Que-Cas-Leco	Leco	SI	10	SI
	Chambi	Piluy	Ruddy	Hijo				17	H	Santo Domingo	CI	Que-Cas-Leco	Leco	SI	11	SI
	Chambi	Piluy	Saul	Hijo				16	H	Santo Domingo	CI	Que-Cas-Leco	Leco	SI	9	SI
	Chambi	Piluy	Rider	Hijo	23	5	1994	14	H	Santo Domingo	CI	Que-Cas-Leco	Leco	SI	8	SI
	Chambi	Piluy	Wilson	Hijo	6	5	1997	11	H	Santo Domingo	CI	Que-Cas-Leco	Leco	SI	6	SI
	Chambi	Piluy	Yesica	Hija	20	3	2000	8	M	Santo Domingo	CN	Que-Cas-Leco	Leco	SI	4	SI
1	Vaquiata	Urino	Roni	Jefe de fam	12	11	1976	32	H	Santo Domingo	CI	Que-Cas-Leco	Leco	SI	11	NO
	Mamani	Oliver	Roza	Esposa	5	10	1975	33	M	Santa Catalina	No tiene	Que-Cas-Leco	Leco	SI	3	NO
	Vaquiata	Mamani	Roly	Hijo	1	8	1996	12	H	Santo Domingo	CN	Que-Cas-Leco	Leco	SI	6	SI
	Vaquiata	Mamani	Luz	Hija	6	7	1998	10	M	Santo Domingo	CN	Que-Cas-Leco	Leco	SI	6	SI
	Vaquiata	Mamani	Liber	Hijo	7	2	2002	6	H	Santo Domingo	CN	Que-Cas-Leco	Leco	SI	1	SI
	Vaquiata	Mamani	Yhuri	Hijo	9	9	2004	4	H	Santo Domingo	CN	No Aplica	Leco	NO	0	No aplica
	Vaquiata	Mamani	Einar	Hijo	1	1	2007	1	H	Santo Domingo	CN	No Aplica	Leco	NO	0	No aplica
1	Cuqui	Quitihuara	Felicidad	Jefe de fam	14	7	1954	54	M	Santo Domingo	CI	Que-Cas-Leco	Leco	SI	4	NO
	Taraniapo	Cuqui	Angel	Hijo	16	8	1974	34	H	Santo Domingo	Sin dato	Que-Cas-Leco	Leco	SI	9	NO
	Taraniapo	Cuqui	Ernes	Hijo	10	5	1989	19	H	Santo Domingo	CI	Que-Cas-	Leco	SI	9	SI

Diagnóstico comunidad Santo Domingo

Nro. flia	Apellido Paterno	Apellido Materno	Nombre	Parentesco	Día	mes	año	edad	sexo	Lugar de nacimiento	documento de identidad	Idioma	Origen Étnico	Sabe leer y escribir	Nivel de escolaridad	Continua estudiado
												Leco				
	Taraniapo	Cuqui	Ruben	Hijo	21	11	1992	16	H	Santo Domingo	CI	Que-Cas-Leco	Leco	SI	8	SI
1	Flores	Siripe	Hipolito	Jefe de fam	22	8	1946	62	H	Santo Domingo	CN	Que-Cas-Leco	Leco	NO	0	NO
	Taraniapo	Cuqui	Cristina	Esposa	13	3	1968	40	M	Santo Domingo	CN	Que-Cas-Leco	Leco	SI	3	NO
	Taraniapo	Cuqui	Flor	Hija	24	1	1990	18	M	Santo Domingo	CN	Que-Cas-Leco	Leco	SI	1	SI
	Taraniapo	Cuqui	Fanni	Hija	10	10	1992	16	M	Santo Domingo	CN	Que-Cas-Leco	Leco	SI	5	SI
	Flores	Taraniapo	Panuria	Hija	4	3	1997	11	M	Chiara	CN	Que-Cas-Leco	Leco	SI	8	SI
	Flores	Taraniapo	Dagir	Hija	15	4	2000	8	M	Chiara	CN	Que-Cas-Leco	Leco	SI	1	SI
	Flores	Taraniapo	Marilin	Hija	11	10	2003	5	M	Santo Domingo	CN	Que-Cas-Leco	Leco	NO	0	No aplica
	Flores	Taraniapo	Bebe	Hija	30	4	2007	1	M	Santo Domingo	No tiene	No Aplica	Leco	NO	0	No aplica
1	Vaquiata	Urino	Jaime	Jefe de fam	1	10	1972	36	H	Santo Domingo	CI	Que-Cas-Leco	Leco	SI	12	NO
	Quispe	Salas	Inuia	Esposa	3	6	1975	33	M	Santo Domingo	RUN	Que-Cas-Leco	Leco	SI	9	NO
	Vaquiata	Quispe	Cristian	Hijo	17	12	1997	11	H	Santo Domingo	CN	Que-Cas-Leco	Leco	SI	6	SI
	Vaquiata	Quispe	Luis Miguel	Hijo	11	9	1999	9	H	Santo Domingo	CN	Que-Cas-Leco	Leco	SI	4	SI
	Vaquiata	Quispe	Romel	Hijo	2	8	2002	6	H	Santo Domingo	CN	Que-Cas-Leco	Leco	SI	1	SI
	Vaquiata	Quispe	Abigail	Hija	24	10	2005	3	M	Santo Domingo	CN	No Aplica	Leco	NO	0	No aplica
	Vaquiata	Quispe	Nanci	Hija	5	10	2007	1	M	Santo Domingo	No tiene	No Aplica	Leco	NO	0	No aplica
1	Nomi	Zalasar	Aldo	Jefe de fam	25	5	1950	58	H	Yanamayo	CI	Quechua	Leco	SI	3	NO
	Coronel	Cuajera	Victoria	Esposa	5	4	1964	44	M	Juaragua	CI	Quechua	Leco	SI	4	NO
	Coronel	Cuajera	Daly Luci	Hija			1996	12	M	Yanamayo	CI	Quechua	Leco	SI	8	SI
1	Cuqui		Zenon	Jefe de fam	6	9	1955	53	H	Apolo	CI	Que-Cas	Leco	SI	11	NO
	Cachine	Ichi	Clementina	Esposa	30	4	1970	38	M	Santa Barbara	CI	Que-Cas	Leco	No	0	NO
	Cuqui	Cachine	Juan Carlos	Hijo	23	4	1987	21	H	Santo Domingo	CI	Que-Cas	Leco	SI	9	NO
	Cuqui	Cachine	Isidro	Hijo	12	1	1989	19	H	Santo Domingo	CN	Que-Cas	Leco	SI	11	NO
	Cuqui	Cachine	Jesus	Hijo	15	10	1991	17	H	Santo Domingo	CN	Que-Cas	Leco	SI	11	NO

Diagnóstico comunidad Santo Domingo

Nro. flia	Apellido Paterno	Apellido Materno	Nombre	Parentesco	Día	mes	año	edad	sexo	Lugar de nacimiento	documento de identidad	Idioma	Origen Étnico	Sabe leer y escribir	Nivel de escolaridad	Continua estudiado
	Cuqui	Cachine	Monica	Hija	31	4	1994	14	M	Santo Domingo	CI	Que-Cas	Leco	SI	11	SI
	Cuqui	Cachine	Hilda	Hija	29	11	1997	11	M	Santo Domingo	CI	Que-Cas	Leco	SI	9	SI
	Cuqui	Cachine	Veronica	Hija	23	4	1999	9	M	Santo Domingo	CI	Que-Cas	Leco	SI	11	SI
	Cuqui	Cachine	Ronald	Hijo	3	3	2002	6	H	Santo Domingo	CI	Que-Cas	Leco	No	9	SI
	Cuqui	Cachine	Daiber	Hijo	20	8	2005	3	H	Santo Domingo	CI	No Aplica	Leco	NO	0	No aplica
1	Vaquiata	Trimo	Ruben	Jefe de fam	23	6	1969	39	H	Santo Domingo	CI	Que-Cas	Leco	SI	12	NO
	Dueñas	Pamuri	Cintia	Esposa	15	2	1978	30	M	Santo Domingo	CN	Que-Cas	Leco	SI	8	NO
	Vaquiata	Dueñas	Wilson	Hijo	17	6	1996	12	H	Santo Domingo	CN	Que-Cas	Leco	SI	5	SI
	Vaquiata	Dueñas	Ronald	Hijo	23	3	1998	10	H	Santo Domingo	CN	Que-Cas	Leco	SI	6	SI
	Vaquiata	Dueñas	Leny	Hija	23	5	2000	8	M	Santo Domingo	CN	Que-Cas	Leco	SI	2	SI
	Vaquiata	Dueñas	Liliana	Hija	21	6	2002	6	M	Santo Domingo	CN	Que-Cas	Leco	SI	1	SI
	Vaquiata	Dueñas	Alex	Hijo	27	8	2004	4	H	Santo Domingo	CN	No Aplica	Leco	NO	0	No aplica
	Vaquiata	Dueñas	Ariel	Hijo	2	3	2007	1	H	Santo Domingo	CN	No Aplica	Leco	NO	0	No aplica
1	Enriques	Garcia	Raul	Jefe de fam	24	3	1977	31	H	Santo Domingo	CI	Que-Cas	Leco	SI	12	SI
	Taraniapo	Cuqui	Severa	Esposa	23	2	1985	23	M	Santo Domingo	CI	Que-Cas	Leco	SI	3	NO
	Enriques	Taraniapo	Yobana	Hija	3	10	2005	3	M	Santo Domingo	CN	No Aplica	Leco	NO	0	No aplica
	Enriques	Taraniapo	Jasminca	Hija	17	5	2008	0	M	Santo Domingo	CN	No Aplica	Leco	NO	0	No aplica
1	Cuqui		Hilario	Jefe de fam	13	8	1950	58	H	Santo Domingo	CI	Que-Cas	Leco	SI	5	NO
	Sompero		Maria	Esposa	14	7	1956	52	M	Santo Domingo	No tiene	Que-Cas	Leco	SI	4	NO
	Cuqui	Sompero	Aida	Hija	5	2	1976	32	M	Santo Domingo	CI	Que-Cas	Leco	SI	2	NO
	Cuqui	Sompero	Grober	Hijo	17	12	1978	30	H	Santo Domingo	LM	Que-Cas	Leco	SI	10	NO
	Cuqui	Sompero	Eduardo	Hijo	7	4	1981	27	H	Santo Domingo	LM	Que-Cas	Leco	SI	12	NO
	Cuqui	Sompero	Angela	Hija	10	11	1986	22	M	Santo Domingo	No tiene	Que-Cas	Leco	SI	12	NO
	Cuqui	Sompero	Mercedes	Hija	24	5	1984	24	M	Santo Domingo	CI	Que-Cas	Leco	SI	12	NO
	Cuqui	Sompero	Sebastian	Hijo	24	5	1988	20	H	Santo Domingo	LM	Que-Cas	Leco	SI	12	NO
	Cuqui	Sompero	Margarita	Hija	27	10	1989	19	M	Santo Domingo	CI	Que-Cas	Leco	SI	11	SI
	Cuqui	Sompero	Lidia	Hija	17	6	1992	16	M	Santo Domingo	CI	Que-Cas	Leco	SI	7	SI
	Cuqui	Sompero	Adela	Hija	30	3	1996	12	M	Santo Domingo	CI	Que-Cas	Leco	SI	6	SI
1	Luriza	Huanca	Fernando	Jefe de fam	10	8	1984	24	H	Irimo	LM	Que-Cas	Leco	SI	8	NO
	Vaquiata	Urimo	Nilda	Esposa	22	2	1972	36	M	Santo Domingo	CI	Que-Cas	Leco	SI	9	NO
	Luriza	Vaquiata	Marisol	Hija	7	12	2004	4	M	Santo Domingo	CN	No Aplica	Leco	NO	0	No aplica

Diagnóstico comunidad Santo Domingo

Nro. flia	Apellido Paterno	Apellido Materno	Nombre	Parentesco	Día	mes	año	edad	sexo	Lugar de nacimiento	documento de identidad	Idioma	Origen Étnico	Sabe leer y escribir	Nivel de escolaridad	Continua estudiado
	Luriza	Vaquiaata	Dany	Hijo	12	3	2005	3	H	Santo Domingo	CN	No Aplica	Leco	NO	0	No aplica
	Luriza	Vaquiaata	Josue	Hijo	1	9	2007	1	H	Apolo	No tiene	No Aplica	Leco	NO	0	No aplica
1	Cuqui	Apaza	Sandalin	Jefe de fam	3	9	1968	40	H	Santo Domingo	CI	Que-Cas	Leco	SI	6	NO
	Chipana	Flores	Isidora	Esposa	4	4	1975	33	M	Santo Domingo	CI	Que-Cas	Leco	SI	7	NO
	Cuqui	Chipana	Rildo	Hijo	5	8	1997	11	H	Santo Domingo	CI	Que-Cas	Leco	SI	6	SI
	Cuqui	Chipana	Diego	Hijo	7	9	2007	1	H	Santo Domingo	No tiene	No Aplica	Leco	NO	0	No aplica
1	Cuqui	Zapata	Celestino	Jefe de fam	11	12	1942	66	H	Santo Domingo	CI	Que-Cas-Leco	Leco	SI	3	NO
	Taraniapo	Carrisallos	Natividad	Esposa	23	2	1947	61	M	Santo Domingo	No tiene	Que-Cas-Leco	Leco	No	0	SI
	Cuqui	Taraniapo	Clemente	Hijo	5	1	1981	27	H	Santo Domingo	CI	Que-Cas-Leco	Leco	SI	6	SI
	Cuqui	Taraniapo	Meluy	Hijo	14	1	1984	24	H	Santo Domingo	CI	Que-Cas-Leco	Leco	SI	6	NO
	Cuqui	Condori	Lorena	Nieta	20	6	1997	11	M	Santo Domingo	C.B.	Que-Cas-Leco	Leco	SI	1	SI
1	Cardenas	Cardenas	Francisco	Jefe de fam	23	1	1962	46	H	Santo Domingo	CI	Que-Cas	Leco	SI	7	NO
	Quisbert	Yaricuino	Julia	Esposa	4	12	1966	42	M	Santa Cruz	CI	Que-Cas	Leco	SI	7	NO
	Cardenas	Quisbert	Patricia	Hija	7	10	1984	24	M	Santa Barbara	CN	Que-Cas	Leco	SI	2	NO
	Cardenas	Quisbert	Maria Elena	Hija	11	3	1986	22	M	Santa Barbara	CI	Que-Cas	Leco	SI	10	NO
	Cardenas	Quisbert	Juan Carlos	Hijo	11	4	1989	19	H	Tananpaya	CI	Que-Cas	Leco	SI	12	SI
	Cardenas	Quisbert	Jose Luis	Hijo	24	1	1991	17	H	Tananpaya	CI	Que-Cas	Leco	SI	10	SI
	Cardenas	Quisbert	Maritza	Hija	20	7	1993	15	M	Tananpaya	CI	Que-Cas	Leco	SI	10	SI
	Cardenas	Quisbert	Marco Antonio	Hijo	20	11	1996	12	H	Tananpaya	CI	Que-Cas	Leco	SI	6	SI
	Cardenas	Quisbert	Gabriela	Hija	2	11	1999	9	M	Santo Domingo	CI	Que-Cas	Leco	SI	4	SI
1	Cuqui	Zapata	Juan Lino	Jefe de fam	14	3	1979	29	H	Santo Domingo	LM	Que-Cas	Leco	SI	10	NO
	Piluy	Salas	Isabel	Esposa	7	7	1982	26	M	Santo Domingo	CN	Que-Cas	Leco	SI	9	NO
	Piluy	Salas	Lizeth	Hija	23	5	2001	7	M	Santo Domingo	CN	Que-Cas	Leco	SI	3	SI
	Piluy	Salas	Darwin	Hijo	26	4	2003	5	H	Santo Domingo	CN	Que-Cas	Leco	NO	1	SI
	Piluy	Salas	Alenka	Hija	23	8	2005	3	M	Santo Domingo	CN	No Aplica	Leco	NO	0	No aplica
	Piluy	Salas	Yamelid	Hija	2	9	2007	1	M	Santo Domingo	CN	No Aplica	Leco	NO	0	No aplica
1	Quispe	Ichi	Lucio	Jefe de fam	25	6	1956	52	H	Santo Domingo	CI	Que-Cas	Leco	SI	8	NO
	Cuqui	Huallpa	Martha	Esposa	28	6	1960	48	M	Santo Domingo	CI	Que-Cas	Leco	SI	5	NO

Diagnóstico comunidad Santo Domingo

Nro. flia	Apellido Paterno	Apellido Materno	Nombre	Parentesco	Día	mes	año	edad	sexo	Lugar de nacimiento	documento de identidad	Idioma	Origen Étnico	Sabe leer y escribir	Nivel de escolaridad	Continua estudiado
	Quispe	Cuqui	Jose Luis	Hijo	6	6	1983	25	H	Santo Domingo	CI	Que-Cas	Leco	SI	12	SI
	Quispe	Cuqui	Franz	Hijo	1	7	1985	23	H	Santo Domingo	CI	Que-Cas	Leco	SI	12	SI
	Quispe	Cuqui	Mabel	Hija	9	10	1987	21	M	Santo Domingo	CI	Que-Cas	Leco	SI	12	SI
	Quispe	Cuqui	Gladis	Hija	28	10	1989	19	M	Santo Domingo	CN	Que-Cas	Leco	SI	12	SI
	Quispe	Cuqui	Gari	Hijo	11	6	1996	12	H	Santo Domingo	CN	Que-Cas	Leco	SI	6	SI
1	Sompero	Fernandez	Saul	Jefe de fam	5	10	1965	43	H	Santo Domingo	CI	Que-Cas	Leco	SI	7	NO
	Cuqui	Huallpa	Margarita	Esposa	26	10	1969	39	M	Santo Domingo	CI	Que-Cas	Leco	SI	3	NO
	Sompero	Cuqui	Alex	Hijo	19	12	1985	23	H	Santo Domingo	CI	Que-Cas	Leco	SI	12	SI
	Sompero	Cuqui	Yaneid	Hija	11	9	1993	15	M	Teoponte	CN	Que-Cas	Leco	SI	10	SI
	Sompero	Cuqui	Richard	Hijo	31	10	1995	13	H	Santo Domingo	CI	Que-Cas	Leco	SI	9	SI
	Sompero	Cuqui	Marcelo	Hijo	1	5	2000	8	H	Santo Domingo	CI	Que-Cas	Leco	SI	3	SI
1	Cuqui	Zapata	Gerardo	Jefe de fam	8	6	1957	51	H	Guaratumo	CI	Que-Cas	Leco	SI	0	NO
	Vera	Barros	Sonia	Esposa	15	1	1968	40	M	Santo Domingo	CI	Que-Cas	Leco	SI	8	NO
	Cuqui	Vera	Wilmer	Hijo	7	11	1986	22	H	Guaratumo	CI	Que-Cas	Leco	SI	12	SI
	Cuqui	Vera	Viviana	Hija	54	2	1988	20	M	Apolo	CI	Que-Cas	Leco	SI	12	SI
	Cuqui	Vera	Edgar	Hijo	20	5	1992	16	H	Santo Domingo	CN	Que-Cas	Leco	SI	9	SI
	Cuqui	Vera	Tatiana	Hija	23	8	2000	8	M	Santo Domingo	CN	Que-Cas	Leco	SI	3	SI
1	Zapata		Luis Miguel	Jefe de fam	24	6	1976	32	H	Santo Domingo	CI	Que-Cas-Leco	Leco	SI	8	NO
	Garcia	Chambi	Reyna	Esposa	25	8	1981	27	M	Santo Domingo	CN	Que-Cas-Leco	Leco	No	0	NO
	Zapata	Chambi	Cesar	Hijo	25	1	2008	0	H	Santo Domingo	No tiene	No Aplica	Leco	NO	0	No aplica
1	Miranda	Cuqui	Freddy	Jefe de fam	25	1	1981	27	H	Santo Domingo	LM	Que-Cas-Leco	Leco	SI	12	NO
	Aliaga	Lipa	Silvia	Esposa	15	3	1985	23	M	Tananpaya	CI	Que-Cas-Leco	Leco	SI	12	NO
	Miranda	Aliaga	Diana	Hija	6	1	2006	2	M	Tananpaya	CN	No Aplica	Leco	NO	0	No aplica
	Miranda	Aliaga	Brayan	Hijo	20	2	2008	0	H	Santo Domingo	No tiene	No Aplica	Leco	NO	0	No aplica
1	Inriques	Inriques	Javier	Jefe de fam	22	1	1952	56	H	Pata llacta	CI	Que-Cas-Leco	Leco	SI	3	NO
	Garcia	Vargas	Elena	Esposa	15	4	1961	47	M	Santa Catalina	CI	Que-Cas-Leco	Leco	SI	4	NO
	Inriques	Garcia	Dianet	Hijo	18	6	1979	29	H	Santo Domingo	CI	Que-Cas-Leco	Leco	SI	12	SI
	Inriques	Garcia	Eddy	Hijo	14	8	1980	28	H	Santo Domingo	CI	Que-Cas-	Leco	SI	12	NO

Diagnóstico comunidad Santo Domingo

Nro. filia	Apellido Paterno	Apellido Materno	Nombre	Parentesco	Día	mes	año	edad	sexo	Lugar de nacimiento	documento de identidad	Idioma	Origen Étnico	Sabe leer y escribir	Nivel de escolaridad	Continua estudiado
												Leco				
	Inriques	Garcia	Flor	Hija	20	7	1983	25	M	Santo Domingo	CI	Que-Cas-Leco	Leco	SI	12	SI
	Inriques	Garcia	Renan	Hijo	2	11	1987	21	H	Santo Domingo	CI	Que-Cas-Leco	Leco	SI	12	NO
	Inriques	Garcia	Mayno	Hijo	14	11	1993	15	H	Santo Domingo	CI	Que-Cas-Leco	Leco	SI	9	SI
	Inriques	Garcia	Landy	Hijo	6	10	1999	9	H	Santo Domingo	CN	Que-Cas-Leco	Leco	SI	3	SI
	Inriques	Garcia	Luis	Nieto	9	2	2003	5	H	Apolo	CN	No Aplica	Leco	NO	1	SI
1	Taraniapo	Carisales	Pedro	Jefe de fam	29	7	1951	57	H	Santo Domingo	CI	Que-Cas-Leco	Leco	SI	3	NO
	Salas	Capiona	Bernardina	Esposa	20	8	1966	42	M	Pata Salinas	CN	Que-Cas-Leco	Leco	SI	5	NO
	Taraniapo	Salas	Adalid	Hijo	30	8	1984	24	H	Santo Domingo	CI	Que-Cas-Leco	Leco	SI	10	SI
	Taraniapo	Salas	Remy	Hija	17	11	1985	23	M	Santo Domingo	CI	Que-Cas-Leco	Leco	SI	9	SI
	Taraniapo	Salas	Cesar	Hijo	28	10	1987	21	H	Santo Domingo	CI	Que-Cas-Leco	Leco	SI	9	SI
	Taraniapo	Salas	Wilder	Hijo	26	10	1989	19	H	Santo Domingo	CI	Que-Cas-Leco	Leco	SI	9	SI
	Taraniapo	Salas	Carolina	Hija	21	2	1992	16	M	Santo Domingo	CN	Que-Cas-Leco	Leco	SI	9	SI
	Taraniapo	Salas	Soledad	Hija	14	4	1994	14	M	Santo Domingo	CN	Que-Cas-Leco	Leco	SI	9	SI
	Taraniapo	Salas	Norma	Hija	27	4	2000	8	M	Santo Domingo	CN	Que-Cas-Leco	Leco	SI	2	SI
	Taraniapo	Salas	Yhamir	Hijo	1	4	2007	1	H	Santo Domingo	No tiene	No Aplica	Leco	NO	0	No aplica
1	Vagueta	Naquita	Luero	Jefe de fam	28	4	1978	30	H	Inocencio	CN	Que-Cas-Leco	Leco	SI	8	NO
1	Miranda	Ciripe	Acensio	Jefe de fam	7	5	1960	48	H	San Pedro	No tiene	Que-Cas-Leco	Leco	SI	3	NO
	Chambi	Garcia	Angelica	Esposa	21	10	1983	25	M	Santo Domingo	No tiene	Que-Cas-Leco	Leco	SI	2	NO
	Miranda	Cuqui	Celso	Hijo	28	7	1979	29	H	Santo Domingo	No tiene	Que-Cas-Leco	Leco	SI	6	NO
	Miranda	Cuqui	Pepe	Hijo	11	12	1981	27	H	Santo Domingo	CN	Que-Cas-Leco	Leco	SI	6	NO
	Miranda	Cuqui	Benito	Hijo	1	7	1995	13	H	La Paz	CN	Que-Cas-Leco	Leco	SI	1	NO
	Miranda	Cuqui	Bismar	Hijo	15	7	1996	12	H	Santo Domingo	No tiene	Que-Cas-Leco	Leco	No	0	NO

Diagnóstico comunidad Santo Domingo

Nro. flia	Apellido Paterno	Apellido Materno	Nombre	Parentesco	Día	mes	año	edad	sexo	Lugar de nacimiento	documento de identidad	Idioma	Origen Étnico	Sabe leer y escribir	Nivel de escolaridad	Continua estudiado
												Leco				
	Miranda	Cuqui	Miguel	Hijo	16	12	2000	8	H	Santo Domingo	No tiene	Que-Cas-Leco	Leco	No	0	NO
	Miranda	Cuqui	Marisol	Hija	29	9	2003	5	M	Santo Domingo	No tiene	Que-Cas-Leco	Leco	NO	0	No aplica
	Miranda	Cuqui	Damir	Hija	19	4	2005	3	M	Santo Domingo	CN	No Aplica	Leco	NO	0	No aplica
	Miranda	Cuqui	Lisle	Hija	29	12	2007	1	M	Santo Domingo	CI	No Aplica	Leco	NO	0	No aplica
1	Vaquiata	Capiona	Pablo	Jefe de fam	16	8	1961	47	H	San Pedro	CI	Que-Cas-Leco	Leco	SI	4	NO
	Uruno	Zampero	Daria	Esposa	25	10	1952	56	M	Santo Domingo	CI	Que-Cas-Leco	Leco	SI	5	NO
	Vaquiata	Uruno	Adaluz	Hija	20	1	1981	27	M	Santo Domingo	CI	Que-Cas-Leco	Leco	SI	12	NO
	Vaquiata	Uruno	Carlos	Hijo	7	2	1991	17	H	Santo Domingo	CI	Que-Cas-Leco	Leco	SI	10	SI
	Vaquiata	Uruno	Geli	Hijo	7	2	1992	16	H	Santo Domingo	CI	Que-Cas-Leco	Leco	SI	10	SI
	Vaquiata	Uruno	William	Hijo	1	1	1994	14	H	Santo Domingo	CI	Que-Cas-Leco	Leco	SI	1	SI
	Vaquiata	Uruno	Lizeth	Hija	6	7	2000	8	M	Santo Domingo	CN	Que-Cas-Leco	Leco	SI	1	SI
	Vaquiata	Uruno	Diego	Hijo	23	5	2005	3	H	Santo Domingo	CN	No Aplica	Leco	NO	0	No aplica
	Vaquiata	Uruno	Oberliada	Hija	23	5	1985	23	M	Santo Domingo	CI	Que-Cas-Leco	Leco	SI	3	NO
	Vaquiata	Uruno	Bebe	Nieta	10	meses		0	M	Santo Domingo	No tiene	No Aplica	Leco	NO	0	No aplica
1	Vaquiata	Capiona	Julio	Jefe de fam	13	11	1945	63	H	Santo Domingo	CN	Que-Cas-Leco	Leco	SI	4	NO
	Chambi	Zampero	Celia	Esposa				58	M	Santo Domingo	CN	Que-Cas-Leco	Leco	No	0	NO
	Vaquiata	Chambi	Fernando	Hijo				26	H	Santo Domingo	CI	Que-Cas-Leco	Leco	SI	12	NO
	Vaquiata	Chambi	Rosmery	Hija				14	M	Santo Domingo	CI	Que-Cas-Leco	Leco	SI	8	SI
1	Cuqui	Zapata	Isidro	Jefe de fam	4	4	1969	39	H	Santo Domingo	CI	Que-Cas-Leco	Leco	SI	12	NO
	Almonte	Barros	Bonita	Esposa	6	5	1966	42	M	Santo Domingo	CI	Que-Cas-Leco	Leco	SI	12	NO
	Cuqui	Almonte	Jorge	Hijo	20	11	1984	24	H	Santo Domingo	CI	Que-Cas-Leco	Leco	SI	12	NO
	Cuqui	Almonte	Jaime	Hijo	17	9	1992	16	H	Santo Domingo	CI	Que-Cas-Leco	Leco	SI	12	SI

Diagnóstico comunidad Santo Domingo

Nro. flia	Apellido Paterno	Apellido Materno	Nombre	Parentesco	Día	mes	año	edad	sexo	Lugar de nacimiento	documento de identidad	Idioma	Origen Étnico	Sabe leer y escribir	Nivel de escolaridad	Continua estudiado
	Cuqui	Almonte	Sergio	Hijo	10	4	1995	13	H	Santo Domingo	CI	Que-Cas-Leco	Leco	SI	9	SI
1	Cuqui	Quihuara	Rene	Jefe de fam	8	8	1963	45	H	Santo Domingo	CI	Que-Cas-Leco	Leco	SI	12	NO
	Taraniapo	Chuiipa	Vicenta	Esposa	19	4	1967	41	M	Santo Domingo	CI	Que-Cas-Leco	Leco	SI	10	NO
	Cuqui	Taraniapo	Wilder	Hijo	15	5	1987	21	H	Santo Domingo	CI	Que-Cas-Leco	Leco	SI	12	NO
	Cuqui	Taraniapo	Marleny	Hija	18	3	1989	19	M	Santo Domingo	CI	Que-Cas-Leco	Leco	SI	12	NO
	Cuqui	Taraniapo	Denis	Hija	1	4	1991	17	M	Santo Domingo	CI	Que-Cas-Leco	Leco	SI	11	SI
	Cuqui	Taraniapo	Deysi	Hija	1	7	1995	13	M	Santo Domingo	CI	Que-Cas-Leco	Leco	SI	7	SI
	Cuqui	Taraniapo	Omar	Hijo	15	2	1998	10	H	Santo Domingo	CI	Que-Cas-Leco	Leco	SI	6	SI
	Cuqui	Taraniapo	Luz	Hija	1	6	2000	8	M	Santo Domingo	CI	Que-Cas-Leco	Leco	SI	2	SI
1	Uruno	Zampero	Moises	Jefe de fam				48	H	Santo Domingo	No tiene	Que-Cas-Leco	Leco	SI	10	NO
	Carrisales	Luque	Delizia	Esposa				44	M	Santo Domingo	No tiene	Que-Cas-Leco	Leco	SI	7	NO
	Uruno	Carrisales	Romer	Hijo				21	H	Santo Domingo	CI	Que-Cas-Leco	Leco	SI	11	NO
	Uruno	Carrisales	Ubeo	Hijo				18	H	Santo Domingo	No tiene	Que-Cas-Leco	Leco	SI	10	SI

Anexo 2. Aprovechamiento de recursos forestales no maderables

Nombre común	Familia	Nombre científico	Tipo de usos	Partes usadas	Participación		Meses de aprovechamiento												
					H	M	Ene	Feb	Mar	Abr	May	Jun	Jul	Ago	Sep	Oct	Nov	Dic	
Jatata	Araliaceae	<i>Geonoma deversa</i>	Vivienda	Hojas	x	x	x	x	x	x	x	x	x	x	x	x	x	x	
Chima	Arecaceae	<i>Bactris gasipaes</i>	Alimento	Fruto	x	x			x	x									
Chima	Arecaceae	<i>Bactris gasipaes</i>	Venta	Fruto	x	x			x	x									
Motacú	Arecaceae	<i>Attalea paleratha</i>	Alimento	fruto	x	x			x	x	x								
Motacú	Arecaceae	<i>Attalea paleratha</i>	Vivienda	Hojas	x	x			x	x	x								
Palmera- sayal	Arecaceae		Alimento	Frutos	x	x	x	x	x	x	x	x	x	x	x	x	x	x	
Palmera- sayal	Arecaceae		Vivienda	Hoja y tallo	x	x	x	x	x	x	x	x	x	x	x	x	x	x	
Palmito	Arecaceae	<i>Euterpe precatoria</i>	Alimento	Cogollo	x		x	x	x	x	x	x	x	x	x	x	x	x	
Copal	Burseraceae	<i>Protium aff. pilosum</i>	Venta	Recina	x		x	x			x	x			x	x			
Copal	Burseraceae	<i>Protium aff. pilosum</i>	Medicina	Recina	x		x	x			x	x			x	x			
Coca	Erythroxilacaceae	<i>Erythroxilum coca</i>	Medicina	Hojas															
Inciense	Guttiferae	<i>Clusia aff. flaviflora</i>	Medicina	recina	x	x				x								x	
Inciense	Guttiferae	<i>Clusia aff. flaviflora</i>	Venta	recina	x	x				x								x	
Guayaba	Myrtaceae	<i>Myrciaria cauliflora</i>	Alimento	Frutos															
Camoruro	No ident. 15	No ident. 15	Alimento	Fruto	x		x	x										x	x
Curcuro	No ident. 34	No ident. 34	Vivienda	Tallo	x		x	x	x	x	x	x	x	x	x	x	x	x	
Huiruro	No ident. 37	No ident. 37	Artesanía	Fruto y semilla	x	x			x	x									
Huiruro	No ident. 37	No ident. 37	Artesanía	Fruto y semilla	x	x			x	x									
Jallpa misqui	No ident. 38	No ident. 38	Leña	Tallo	x										x	x	x	x	

Diagnóstico comunidad Santo Domingo

Nombre común	Familia	Nombre científico	Tipo de usos	Partes usadas	Participación		Meses de aprovechamiento											
					H	M	Ene	Feb	Mar	Abr	May	Jun	Jul	Ago	Sep	Oct	Nov	Dic
Llajhua-llajhua	No ident. 49	No ident. 49	Leña	Tallo	x										x	x	x	x
Llausa pancho	No ident. 50	No ident. 50	Vivienda	corteza	x		x	x	x	x								x
Matahua	No ident. 55	No ident. 55	Leña	Tallo	x										x	x	x	x
Melocoto	No ident. 56	No ident. 56	Leña	Tallo	x										x	x	x	x
Melocoto	No ident. 56	No ident. 56	Medicina	Tallo	x										x	x	x	x
Mojuco	No ident. 59	No ident. 59	Leña	Tallo	x										x	x	x	x
Mojuco	No ident. 59	No ident. 59	Medicina	Tallo	x										x	x	x	x
Rata rata	No ident. 70	No ident. 70	Medicina	Cascara														
Chitaro	No ident. 88	No ident. 88	Leña	Tallo	x										x	x	x	x
Apicho	No ident. 93	No ident. 93	Alimento	Frutos														
Japon maya	No ident. 96	No ident. 96	Alimento	Frutos														
Papalayri	No ident. 98	No ident. 98	Alimento	Frutos														
Chuchio o charo	Poaceae	<i>Gynerium sagittatum</i>	Vivienda	Hoja y tallo	x		x	x	x	x	x	x	x	x	x	x	x	x
Quina quina	Rubiaceae	<i>Cinchona micrantha</i>	Medicina	corteza	x		x	x	x	x	x	x	x	x	x	x	x	x
Tabaco	Solanaceae	<i>Nicotiana tabacum</i>	Medicina	Hojas														

Anexo 3. Cacería y pesca de animales silvestres

Orden	Nombre común	Familia	Nombre científico	Usos	Partes usadas	Participación		Meses de aprovechamiento												
						H	M	Ene	Feb	Mar	Abr	May	Jun	Jul	Ago	Sep	Oct	Nov	Dic	
Aves	Charata	Columbidae	<i>Columba sp.</i>	Alimento	Carne	x														
	Paloma	Columbidae	<i>Columba speciosa</i>	Alimento	Carne	x								x	x	x				
	Pava	Cracidae	<i>Pipile pipile</i>	Alimento	Carne	x														
	Campanero	No ident. 1	No ident. 1	Alimento	Carne	x														
	Coloma	No ident. 2	No ident. 2	Alimento	Carne	x										x	x	x	x	x
	Tora tora	No ident. 41	No ident. 41	Alimento	Carne															
	Pulwai	No ident. 5	No ident. 5	Alimento	Carne	x														
	Tunki	No ident. 6	No ident. 6	Alimento	Carne															
	Kaki loro	Psittacidae	<i>Amazona aestiva</i>	Alimento	Carne															
	Loro	Psittacidae	<i>Amazona sp.</i>	Alimento	Carne															
	Perdiz	Tinamidae	<i>Tinamus tao</i>	Alimento	Carne	x														
Mamíferos	Mono	Cebidae	<i>Cebus sp.1</i>	Alimento	Carne	x							x	x	x	x				
	Venado	Cervidae	<i>Blastocerus dichotomus</i>	Alimento	Carne y cuero	x							x	x	x					
	Jochi	Dasyproctidae	<i>Dasyprocta sp.</i>	Alimento	Carne	x							x	x	x	x	x			
	Tatú	Dasyproctidae	<i>Dasybus novemcintus</i>	Alimento	Carne y cola	x							x	x	x	x				
	Tigre	Felidae	<i>Panthera onca</i>	Alimento	Carne y cuero															
	Conejo del	Leporidae	<i>Sylvilagus</i>	Alimento	Carne															

